คำนำ

วิทยาลัยอาชีวศึกษาลำปาง ได้จัดทำรายงานสรุปผลการปฏิบัติงานตามแผนปฏิบัติการประจำปีงบประมาณ 2555 เพื่อประเมินผลการจัดการศึกษา การบริหารงบประมาณและการดำเนินงานตามแผนงานและโครงการ ซึ่งกำหนดไว้ในแผนปฏิบัติการประจำปีงบประมาณ 2555

รายงานฉบับนี้ได้รับความร่วมมือจากเจ้าของงาน/โครงการต่าง ๆ ตลอดจนเจ้าหน้าที่ที่เกี่ยวข้องทุกฝ่ายในการจัดทำ พร้อมทั้งได้สรุปปัญหาข้อเสนอแนะ เพื่อนำไปปรับปรุงการปฏิบัติงานต่อไป ทำหวังเป็นอย่างยิ่งว่ารายงานฉบับนี้คงเป็นประโยชน์สำหรับการพัฒนาและปรับปรุงการปฏิบัติงานของวิทยาลัยฯ และผู้สนใจทั่วไป

งานวางแผนและงบประมาณ
ฝ่ายแผนงานและความร่วมมือ
วิทยาลัยอาชีวศึกษาลำปาง

สารบัญ

	หน้า
คำนำ	
สารบัญ	
บทที่ 1 ยุทธศาสตร์การพัฒนา	
ยุทธศาสตร์การพัฒนาระดับประเทศ	1
ยุทธศาสตร์การพัฒนาระดับสำนักงานคณะกรรมการการอาชีวศึกษา	10
บทที่ 2 วิทยาลัยอาชีวศึกษาลำปาง	
ประวัติวิทยาลัยอาชีวศึกษาลำปาง	15
หลักสูตรการเรียนการสอน	17
วิสัยทัศน์ พันธกิจ และปรัชญาของวิทยาลัยอาชีวศึกษาลำปาง	19
แผนผังสังเขปแสดงบริเวณวิทยาลัยอาชีวศึกษาลำปาง	21
ผู้บริหารวิทยาลัยอาชีวศึกษาลำปาง	22
โครงสร้างการบริหารงานภายในวิทยาลัยอาชีวศึกษาลำปาง	23
บทที่ 3 สภาพการดำเนินงานและผลการดำเนินงานตามแผนงบประมาณ ประจำปี 2555	
สภาพการดำเนินงาน	24
สรุปผลการดำเนินงาน วิทยาลัยอาชีวศึกษาลำปาง ประจำปีงบประมาณ 2555	26
ผลการดำเนินงาน	35
รายงานผลการปฏิบัติงาน ตามแผนงานโครงการในแผนปฏิบัติการ ประจำปีงบประมาณ 2555	38
บทที่ 4 ผลงานดีเด่นของวิทยาลัยอาชีวศึกษาลำปาง ประจำปี 2555	
การบริหารจัดการสถานศึกษา	84
การพัฒนาบุคลากร	84
ผลการดำเนินงานและผลงานดีเด่นที่ควรยกย่อง	85

สารบัญตาราง

หน้า

สารบัญ

ตารางที่ 1	ตารางสรุปรายการจัดซื้อด้วยเงินรายได้สถานศึกษา ประจำปีงบประมาณ 2555	27
ตารางที่ 2	ตารางสรุปครุภัณฑ์ที่จัดซื้อด้วยเงินงบประมาณ ประจำปีงบประมาณ 2555	27
ตารางที่ 3	ตารางแสดงรายจ่ายจริงหมวดค่าสาธารณูปโภค	28
ตารางที่ 4	ตารางแสดงสรุปรายจ่ายจริงหมวดค่าวัสดุ จำแนกตามฝ่าย	29
ตารางที่ 5	ตารางแสดงรายจ่ายจริงค่าวัสดุ จำแนกตามงานฝ่ายวิชาการ	30
ตารางที่ 6	ตารางแสดงรายจ่ายจริงค่าวัสดุ จำแนกตามงานฝ่ายบริหารทรัพยากร	31
ตารางที่ 7	ตารางแสดงรายจ่ายจริงค่าวัสดุ จำแนกตามงานฝ่ายพัฒนาการศึกษา	32
ตารางที่ 8	ตารางแสดงรายจ่ายจริงค่าวัสดุ จำแนกตามงานฝ่ายแผนงานและความร่วมมือ	33
ตารางที่ 9	ตารางแสดงรายจ่ายจริงค่าวัสดุแผนกวิชา	34
ตารางที่ 10	สรุปผลการดำเนินงาน วิทยาลัยอาชีวศึกษาลำปาง ประจำปีงบประมาณ 2555	35
ตารางที่ 11	สรุปผลการดำเนินงาน กองทุนเงินให้กู้ยืมเพื่อการศึกษา ปีการศึกษา 2555	36
ตารางที่ 12	สรุปข้อมูลทุนการศึกษา วิทยาลัยอาชีวศึกษาลำปาง ปีการศึกษา 2555	37
ตารางที่ 13	ตารางแสดงรายงานผลการปฏิบัติงานจำแนกตามยุทธศาสตร์ สำนักงานคณะกรรมการการอาชีวศึกษา ตามแผนงานและโครงการ ในแผนปฏิบัติการ ประจำปีงบประมาณ 2555	38

บทที่ 1 ยุทธศาสตร์การพัฒนา

1. ยุทธศาสตร์การพัฒนาระดับประเทศ

ยุทธศาสตร์หลักของการพัฒนาประเทศไทยในปัจจุบัน ได้แก่ แผนพัฒนาเศรษฐกิจและสังคมแห่งชาติ ฉบับที่ 11 (พ.ศ. 2555- 2559) ซึ่งมีสาระสำคัญสรุปได้ดังนี้ (กรมการพัฒนาเศรษฐกิจ: เข้าถึงได้จาก www.cdd.go.th.)

ทุกภาคส่วนในสังคมไทยเห็นพ้องร่วมกันน้อมนำหลักปรัชญาของเศรษฐกิจพอเพียงมาเป็นปรัชญานำทางในการพัฒนาประเทศอย่างต่อเนื่อง เพื่อมุ่งให้เกิดภูมิคุ้มกัน และมีการบริหารจัดการความเสี่ยงอย่างเหมาะสม เพื่อให้การพัฒนาประเทศสู่ความสมดุลและยั่งยืน มุ่งสู่ **"สังคมอยู่ร่วมกันอย่างมีความสุข ด้วยความเสมอภาค เป็นธรรม และมีภูมิคุ้มกันต่อการเปลี่ยนแปลง"**

การพัฒนาประเทศในระยะแผนพัฒนาฯ ฉบับที่ 11 มีแนวคิดที่มีความต่อเนื่องจากแนวคิดของแผนพัฒนาฯ ฉบับที่ 8-10 โดยยังคงยึดหลัก "ปรัชญาของเศรษฐกิจพอเพียง" และ "คนเป็นศูนย์กลางของการพัฒนา" รวมทั้ง "สร้างสมดุลการพัฒนา" ในทุกมิติ และขับเคลื่อนให้บังเกิดผลในทางปฏิบัติที่ชัดเจนยิ่งขึ้นในทุกระดับ เพื่อให้การพัฒนาและบริหารประเทศเป็นไปบนทางสายกลาง

การกำหนดทิศทางและยุทธศาสตร์การพัฒนาประเทศในระยะของแผนพัฒนาฯ ฉบับที่ 11 ต้องเร่งสร้างภูมิคุ้มกันเพิ่มขึ้นในมิติการพัฒนาด้านต่างๆ ดังนี้

1). การพัฒนาคนและสังคมไทยสู่สังคมคุณภาพ

1.1) การสร้างความเป็นธรรมในสังคม

1.2) การพัฒนาคนสู่สังคมแห่งการเรียนรู้ตลอดชีวิต

2). การปรับโครงสร้างเศรษฐกิจ**สู่ทิศทางการเติบโตในรูปแบบใหม่** ที่มุ่งพัฒนาเศรษฐกิจภายในประเทศให้เข้มแข็ง เพื่อลดการพึ่งพาปัจจัยภายนอก

2.1) การสร้างความเข้มแข็งภาคเกษตร ความมั่นคงของอาหารและพลังงาน

2.2) การปรับโครงสร้างเศรษฐกิจสู่การเติบโตอย่างมีคุณภาพและยั่งยืน ให้ความสำคัญกับการปรับโครงสร้างเศรษฐกิจบนฐานความรู้ ความคิดสร้างสรรค์ และภูมิปัญญา

2.3) การสร้างความเชื่อมโยงกับประเทศในภูมิภาคเพื่อความมั่นคงทางเศรษฐกิจและสังคม ให้ความสำคัญกับการเชื่อมโยงการพัฒนาเศรษฐกิจภายในประเทศกับความร่วมมือระหว่างประเทศในภูมิภาคต่างๆ

3). การจัดการทรัพยากรธรรมชาติและสิ่งแวดล้อมอย่างยั่งยืน

สรุปสาระสำคัญแผนพัฒนาเศรษฐกิจและสังคมแห่งชาติ ฉบับที่ 11 (พ.ศ. 2555 - 2559)

การประเมินสถานการณ์ ความเสี่ยงและการสร้างภูมิคุ้มกันของประเทศ

1. สถานการณ์การเปลี่ยนแปลงที่มีผลต่อการพัฒนาประเทศ ประเทศไทยยังต้องเผชิญกับการเปลี่ยนแปลงที่สำคัญ ทั้งในระดับโลกและภายในประเทศ ซึ่งมีผลกระทบทั้งที่เป็นโอกาสและความเสี่ยงต่อการพัฒนาประเทศ ดังนี้

1.1 การเปลี่ยนแปลงสำคัญระดับโลก

1) กฎ กติกาใหม่ของโลกหลายด้านส่งผลให้ทุกประเทศต้องปรับตัว

2) การปรับตัวเข้าสู่เศรษฐกิจโลกแบบหลายศูนย์กลาง รวมทั้งภูมิภาคเอเชียทวีความสำคัญเพิ่มขึ้น การรวมกลุ่มเศรษฐกิจที่สำคัญต่อประเทศไทยในช่วงแผนพัฒนาฯ ฉบับที่ 11 ได้แก่ การรวมกลุ่มในภูมิภาคเอเชีย ภายใต้กรอบการค้าเสรีของอาเซียนกับจีน ญี่ปุ่น และอินเดีย และการเป็นประชาคมอาเซียนในปี 2558

3) การเข้าสู่สังคมผู้สูงอายุของโลกอย่างต่อเนื่อง

4) การเปลี่ยนแปลงภูมิอากาศโลกส่งผลให้สภาพภูมิอากาศแปรปรวน

5) ความมั่นคงทางอาหารและพลังงานของโลกมีแนวโน้มจะเป็นปัญหาสำคัญ

6) ความก้าวหน้าทางเทคโนโลยีมีบทบาทสำคัญต่อการพัฒนาเศรษฐกิจและสังคม รวมทั้งตอบสนองต่อการดำรงชีวิตของประชาชนมากยิ่งขึ้น

7) การก่อการร้ายสากลเป็นภัยคุกคามประชาคมโลก

1.2 การเปลี่ยนแปลงภายในประเทศ

1) การเปลี่ยนแปลงสภาวะด้านเศรษฐกิจ

2) การเปลี่ยนแปลงสภาวะด้านสังคม ประเทศไทยก้าวสู่สังคมผู้สูงอายุจากการ มีโครงสร้างประชากรที่วัยสูงอายุเพิ่มขึ้น วัยเด็กและวัยแรงงานลดลง คนไทยได้รับการพัฒนาศักยภาพ ทุกช่วงวัยแต่มีปัญหาคุณภาพการศึกษาและระดับสติปัญญาของเด็ก

3) การเปลี่ยนแปลงสภาวะด้านทรัพยากรธรรมชาติและสิ่งแวดล้อม

4) การเปลี่ยนแปลงสภาวะด้านการบริหารจัดการการพัฒนาประเทศ

2. การประเมินความเสี่ยง ประเทศไทยจะเผชิญกับความเสี่ยงที่ต้องเตรียมการสร้างภูมิคุ้มกันให้ประเทศพร้อมเผชิญการเปลี่ยนแปลงอย่างมีประสิทธิภาพ 6 ประการ ดังนี้

2.1 การบริหารภาครัฐอ่อนแอ

2.2 โครงสร้างทางเศรษฐกิจไม่สามารถรองรับการเจริญเติบโตอย่างยั่งยืน เศรษฐกิจไทยยังคงพึ่งพาเศรษฐกิจภายนอกประเทศ

2.3 โครงสร้างประชากรที่มีวัยสูงอายุเพิ่มขึ้น ขณะที่ประชากรวัยเด็กและวัยแรงงานลดลง

2.4 ค่านิยมที่ดีงามเสื่อมถอยและประเพณีดั้งเดิมถูกบิดเบือน

2.5 ฐานทรัพยากรธรรมชาติและสภาพแวดล้อมของประเทศมีแนวโน้มเสื่อมโทรมรุนแรง

2.6 ประเทศไทยยังคงมีความเสี่ยงด้านความมั่นคง

3. **การสร้างภูมิคุ้มกันของประเทศ** เพื่อให้ประเทศไทยสามารถรองรับผลกระทบจากการเปลี่ยนแปลงได้อย่างมีประสิทธิภาพ จำเป็นต้องสร้างและใช้ประโยชน์จากภูมิคุ้มกันประเทศ 5 ประการ ดังนี้

3.1 ประเทศไทยมีการปกครองในระบอบประชาธิปไตยอันมีพระมหากษัตริย์ทรงเป็นประมุข

3.2 การพัฒนาประเทศให้อยู่บนฐานความรู้และเทคโนโลยีที่ทันสมัย

3.3 สังคมไทยมีค่านิยมและวัฒนธรรมที่ดีงาม

3.4 ภาคการเกษตรเป็นฐานรายได้หลักและความมั่นคงด้านอาหารของประเทศ

3.5 ชุมชนท้องถิ่นเป็นกลไกที่มีความสามารถในการบริหารจัดการ มีส่วนร่วมในการพัฒนาคุณภาพชีวิตและเชื่อมโยงกันเป็นสังคมสวัสดิการ

แนวคิดและทิศทางการพัฒนาประเทศ

1. แนวคิดหลัก

กรอบแนวคิดการพัฒนาประเทศในระยะแผนพัฒนาฯ ฉบับที่ 11 ยังคงยึดหลักการปฏิบัติตาม "ปรัชญาของเศรษฐกิจพอเพียง" และขับเคลื่อนให้บังเกิดผลในทางปฏิบัติที่ชัดเจนยิ่งขึ้นในทุกภาคส่วนทุกระดับ ยึดแนวคิดการพัฒนาแบบบูรณาการเป็นองค์รวมที่มี "คนเป็นศูนย์กลางการพัฒนา" มีการเชื่อมโยงทุกมิติของการพัฒนาอย่างบูรณาการ

2. ทิศทางการพัฒนาประเทศ

ให้ความสำคัญกับการพัฒนาเศรษฐกิจภายในประเทศที่เน้นการเสริมสร้างความเข้มแข็งของฐานการผลิตภาคเกษตร และการประกอบการของวิสาหกิจขนาดกลางและขนาดย่อม ขณะเดียวกันจำเป็นต้องปรับตัวในการเชื่อมโยงกับระบบเศรษฐกิจโลกและภูมิภาค จำเป็นต้องสร้างความพร้อมสำหรับเชื่อมโยงด้านกายภาพทั้งโครงสร้างพื้นฐานและระบบโลจิสติกส์ ควบคู่กับการยกระดับคุณภาพคน การเสริมสร้างองค์ความรู้ การพัฒนาวิทยาศาสตร์ เทคโนโลยี นวัตกรรมและความคิดสร้างสรรค์ ให้เป็นพลังขับเคลื่อนการพัฒนาเศรษฐกิจและสังคมไทย การกำหนดทิศทางการพัฒนาประเทศในระยะแผนพัฒนาฯ ฉบับที่ 11 จึงเป็นการสร้างภูมิคุ้มกันในมิติต่างๆ เพื่อให้การพัฒนาประเทศสู่ความสมดุลและยั่งยืน

วิสัยทัศน์ พันธกิจ วัตถุประสงค์และเป้าหมายแผนพัฒนาฯ ฉบับที่ 11

1.วิสัยทัศน์

"สังคมอยู่ร่วมกันอย่างมีความสุข ด้วยความเสมอภาค เป็นธรรม และมีภูมิคุ้มกันต่อการเปลี่ยนแปลง"

2.พันธกิจ

1) สร้างสังคมเป็นธรรมและเป็นสังคมที่มีคุณภาพ ทุกคนมีความมั่นคงในชีวิต ได้รับการคุ้มครองทางสังคมที่มีคุณภาพอย่างทั่วถึงและเท่าเทียม มีโอกาสเข้าถึงทรัพยากรและกระบวนการยุติธรรมอย่างเสมอภาค ทุกภาคส่วนได้รับการเสริมพลังให้สามารถมีส่วนร่วมในกระบวนการพัฒนา ภายใต้ระบบบริหารจัดการภาครัฐที่โปร่งใส เป็นธรรม

2) พัฒนาคุณภาพคนไทยให้มีคุณธรรม เรียนรู้ตลอดชีวิต มีทักษะและการดำรงชีวิตอย่างเหมาะสมในแต่ละช่วงวัย สถาบันทางสังคมและชุมชนท้องถิ่นมีความเข้มแข็ง สามารถปรับตัวรู้เท่าทันกับการเปลี่ยนแปลง

3) พัฒนาฐานการผลิตและบริการให้เข้มแข็งและมีคุณภาพบนฐานความรู้ ความคิดสร้างสรรค์ และภูมิปัญญา สร้างความมั่นคงด้านอาหารและพลังงาน ปรับโครงสร้างการผลิตและการบริโภคให้เป็นมิตรกับสิ่งแวดล้อม พร้อมสร้างความเชื่อมโยงกับประเทศในภูมิภาคเพื่อความมั่นคงทางเศรษฐกิจและสังคม

4) สร้างความมั่นคงของฐานทรัพยากรธรรมชาติและสิ่งแวดล้อม สนับสนุนการมีส่วนร่วมของชุมชน รวมทั้งสร้างภูมิคุ้มกันเพื่อรองรับผลกระทบจากการเปลี่ยนแปลงสภาพภูมิอากาศและภัยพิบัติทางธรรมชาติ

3.วัตถุประสงค์

1) เพื่อเสริมสร้างสังคมที่เป็นธรรมและเป็นสังคมสันติสุข

2) เพื่อพัฒนาคนไทยทุกกลุ่ม ทุกวัยอย่างเป็นองค์รวมทั้งทางกาย ใจ สติปัญญา อารมณ์ คุณธรรม จริยธรรม และสถาบันทางสังคมมีบทบาทหลักในการพัฒนาคนให้มีคุณภาพ

3) เพื่อพัฒนาเศรษฐกิจให้เติบโตอย่างมีเสถียรภาพ คุณภาพ และยั่งยืน มีความเชื่อมโยงกับเครือข่ายการผลิตสินค้าและบริการบนฐานปัญญา นวัตกรรม และความคิดสร้างสรรค์ในภูมิภาคอาเซียน มีความมั่นคงทางอาหารและพลังงาน การผลิตและการบริโภคเป็นมิตรต่อสิ่งแวดล้อม นำไปสู่การเป็นสังคมคาร์บอนต่ำ

4) เพื่อบริหารจัดการทรัพยากรธรรมชาติและสิ่งแวดล้อมให้เพียงพอต่อการรักษาสมดุลของระบบนิเวศ และเป็นฐานที่มั่นคงของการพัฒนาประเทศ

4. **เป้าหมายหลัก**

1) ความอยู่เย็นเป็นสุขและความสงบสุขของสังคมไทยเพิ่มขึ้น ความเหลื่อมล้ำในสังคมลดลง สัดส่วนผู้อยู่ใต้เส้นความยากจนลดลง และดัชนีภาพลักษณ์การคอร์รัปชั่น ไม่ต่ำกว่า 5.0 คะแนน

2) คนไทยมีการเรียนรู้อย่างต่อเนื่อง มีสุขภาวะดีขึ้น มีคุณธรรม จริยธรรม และสถาบันทางสังคมมีความเข้มแข็งมากขึ้น

3) เศรษฐกิจเติบโตในอัตราที่เหมาะสมตามศักยภาพของประเทศ ให้ความสำคัญกับการเพิ่มผลิตภาพรวมไม่ต่ำกว่าร้อยละ 3.0 ต่อปี เพิ่มขีดความสามารถในการแข่งขันทางเศรษฐกิจของประเทศ เพิ่มมูลค่าผลิตภัณฑ์ของวิสาหกิจขนาดกลางและขนาดย่อมต่อผลิตภัณฑ์มวลรวมในประเทศให้มีไม่ต่ำกว่าร้อยละ 40.0

4) คุณภาพสิ่งแวดล้อมอยู่ในเกณฑ์มาตรฐาน เพิ่มประสิทธิภาพการลดการปล่อยก๊าซเรือนกระจก รวมทั้งเพิ่มพื้นที่ป่าไม้เพื่อรักษาสมดุลของระบบนิเวศ

5. **ตัวชี้วัด**

1) ดัชนีความอยู่เย็นเป็นสุข ดัชนีความสงบสุข สัดส่วนรายได้ระหว่างกลุ่มประชากรที่มีรายได้สูงสุดร้อยละ 10.0 กับกลุ่มที่มีรายได้น้อยร้อยละ 10.0 สัดส่วนผู้อยู่ใต้เส้นความยากจน สัดส่วนแรงงานนอกระบบ ที่สามารถเข้าถึงการคุ้มครองทางสังคม และดัชนีภาพลักษณ์การคอร์รัปชั่น

2) จำนวนปีการศึกษาเฉลี่ยของคนไทย ผู้เรียนทุกระดับการศึกษามีคุณธรรม จริยธรรม สัดส่วนประชากร ที่เข้าถึงโครงข่ายคมนาคมและอินเทอร์เน็ตความเร็วสูง จำนวนบุคลากรด้านการวิจัยและพัฒนา อัตราการป่วยด้วยโรคไม่ติดต่อ และดัชนีความอบอุ่นของครอบครัว

3) อัตราการเจริญเติบโตทางเศรษฐกิจ อัตราเงินเฟ้อ ผลิตภาพการผลิตรวม อันดับความสามารถในการแข่งขันทางเศรษฐกิจของประเทศ สัดส่วนมูลค่าผลิตภัณฑ์ของวิสาหกิจขนาดกลางและขนาดย่อมต่อผลิตภัณฑ์มวลรวมในประเทศ

4) คุณภาพน้ำและอากาศ ร้อยละของพื้นที่ป่าไม้ต่อพื้นที่ประเทศ และสัดส่วนการปล่อยก๊าซเรือนกระจกต่อหัว เปรียบเทียบกับลำดับขั้นการพัฒนาที่แสดงโดยผลิตภัณฑ์มวลรวมในประเทศต่อหัว

ยุทธศาสตร์การพัฒนา ประกอบด้วย 6 ยุทธศาสตร์ ดังนี้

1. ยุทธศาสตร์การสร้างความเป็นธรรมในสังคม ให้ความสำคัญกับ

1) การสร้างความมั่นคงทางเศรษฐกิจและสังคมให้ทุกคนในสังคมไทยควบคู่กับการเสริมสร้างขีดความสามารถ ในการจัดการความเสี่ยงและสร้างโอกาสในชีวิตให้แก่ตนเอง มุ่งปรับโครงสร้างเศรษฐกิจ ให้มีฐานการพัฒนาที่ทั่วถึงและยั่งยืน พัฒนาเศรษฐกิจฐานราก ที่มีความหลากหลายและแข็งแกร่งมากขึ้น ส่งเสริมการจัดสรรทรัพยากรให้เกิดความเป็นธรรม ปรับโครงสร้างภาษีทั้งระบบให้สนับสนุนการกระจายรายได้ และเป็นเครื่องมือสร้างความเป็นธรรมในการจัดสรรทรัพยากร

และการถือครองทรัพย์สิน พัฒนาการใช้ประโยชน์เทคโนโลยีสารสนเทศ และการเข้าถึงข้อมูลข่าวสารในการพัฒนาอาชีพ ส่งเสริมบทบาทของภาคธุรกิจเอกชน ในการเสริมสร้างความมั่นคงทางเศรษฐกิจและสังคมแก่คนในสังคมไทย รวมทั้งยกระดับคุณภาพระบบการคุ้มครองทางสังคมให้ครอบคลุมทุกคนอย่างทั่วถึง สอดคล้องกับความต้องการและความจำเป็น

2) การจัดบริการทางสังคมให้ทุกคนตามสิทธิขั้นพื้นฐาน เน้นการสร้างภูมิคุ้มกันระดับปัจเจก และสร้างการมีส่วนร่วมในกระบวนการตัดสินใจในการพัฒนาประเทศ มุ่งพัฒนาระบบบริการสาธารณะให้มีคุณภาพและมีช่องทางการเข้าถึงอย่างเท่าเทียมและทั่วถึง การจัดหาที่อยู่อาศัยของผู้มีรายได้น้อย การเข้าถึงระบบสาธารณูปโภค พัฒนาระบบสวัสดิการทางสังคมให้มีคุณภาพและประสิทธิภาพ พัฒนาระบบการเงินฐานรากและระบบการออมที่หลากหลาย เสริมสร้างเจตคติด้านความเสมอภาคระหว่างหญิงและชาย และพัฒนาระบบฐานข้อมูลในการคุ้มครองทางสังคมให้ครอบคลุมประชาชนทุกคนตามสิทธิ และสามารถเข้าถึงบริการอย่างมีประสิทธิภาพ

3) การเสริมสร้างพลังให้ทุกภาคส่วนสามารถเพิ่มทางเลือกการใช้ชีวิตในสังคมและมีส่วนร่วมในเชิงเศรษฐกิจ สังคม และการเมืองได้อย่างมีคุณค่าและศักดิ์ศรี ให้ทุกคนสามารถแสดงออกทางความคิดอย่างสร้างสรรค์ เพิ่มศักยภาพและขีดความสามารถของชุมชนในการจัดการปัญหาของชุมชนด้วยตนเอง สนับสนุนการรวมกลุ่มอาชีพที่สอดคล้องกับศักยภาพของพื้นที่ ส่งเสริมให้ภาคเอกชน ภาคประชาสังคมและองค์กรปกครองส่วนท้องถิ่น เป็นพลังร่วมในการพัฒนาสังคม พัฒนามาตรฐานระบบการคุ้มครองผู้บริโภค เพิ่มช่องทางการเข้าถึงข้อมูลและองค์ความรู้เกี่ยวกับสิทธิของผู้บริโภค ส่งเสริมบทบาทสตรีในระดับการบริหารและการตัดสินใจทั้งในระดับชาติและระดับท้องถิ่นเพื่อสนับสนุนการขับเคลื่อนการพัฒนาประเทศ

4) การสานสร้างความสัมพันธ์ของคนในสังคมให้มีคุณค่าร่วมและตระหนักถึงผลประโยชน์ของสังคม และเสริมสร้างการบริหารราชการแผ่นดินที่มีประสิทธิภาพ โปร่งใส มีระบบตรวจสอบและการรับผิดชอบที่รัดกุม

2. ยุทธศาสตร์การพัฒนาคนสู่สังคมแห่งการเรียนรู้ตลอดชีวิตอย่างยั่งยืน ให้ความสำคัญกับ

1) การปรับโครงสร้างและการกระจายตัวประชากรให้เหมาะสม

2) การพัฒนาคุณภาพคนไทยให้มีภูมิคุ้มกันต่อการเปลี่ยนแปลง มุ่งพัฒนาคุณภาพคนไทยทุกช่วงวัย

3) การส่งเสริมการลดปัจจัยเสี่ยงด้านสุขภาพอย่างเป็นองค์รวม โดยสร้างเสริมสุขภาวะคนไทยให้มีความสมบูรณ์แข็งแรงทั้งร่างกายและจิตใจ

4) การส่งเสริมการเรียนรู้ตลอดชีวิต มุ่งสร้างกระแสสังคม ให้การเรียนรู้เป็นหน้าที่ของคนไทยทุกคน มีนิสัยใฝ่รู้ รักการอ่าน

5) การเสริมสร้างความเข้มแข็งของสถาบันทางสังคม

3. ยุทธศาสตร์ความเข้มแข็งภาคเกษตร ความมั่นคงของอาหารและพลังงาน ให้ความสำคัญกับ

1) การพัฒนาทรัพยากรธรรมชาติที่เป็นฐานการผลิตภาคเกษตรให้เข้มแข็งและยั่งยืน

2) การเพิ่มประสิทธิภาพและศักยภาพการผลิตภาคเกษตร ภาครัฐให้ความสำคัญกับการวิจัยและพัฒนาอย่างต่อเนื่อง

3) การสร้างมูลค่าเพิ่มผลผลิตทางการเกษตรตลอดห่วงโซ่การผลิต

4) การสร้างความมั่นคงในอาชีพและรายได้ให้แก่เกษตรกร มุ่งพัฒนาระบบการสร้างหลักประกันรายได้ของเกษตรกรให้มีความมั่นคงและครอบคลุมเกษตรกร

5) การสร้างความมั่นคงด้านอาหารและพัฒนาพลังงานชีวภาพในระดับครัวเรือนและชุมชน โดยส่งเสริมให้เกษตรกรปลูกต้นไม้และปลูกป่าโดยชุมชนและเพื่อชุมชนเพิ่มขึ้น

6) การสร้างความมั่นคงด้านพลังงานชีวภาพเพื่อสนับสนุนการพัฒนาประเทศและความเข้มแข็งภาคเกษตร

7) การปรับระบบบริหารจัดการภาครัฐเพื่อเสริมสร้างความมั่นคงด้านอาหารและพลังงาน

4. ยุทธศาสตร์การปรับโครงสร้างเศรษฐกิจสู่การเติบโตอย่างมีคุณภาพและยั่งยืน ให้ความสำคัญกับ

1) การปรับโครงสร้างเศรษฐกิจสู่การพัฒนาที่มีคุณภาพและยั่งยืน โดยสร้างความเข้มแข็งให้กับผู้ประกอบการ

2) การพัฒนาวิทยาศาสตร์ เทคโนโลยี วิจัย และนวัตกรรม ให้เป็นพลังขับเคลื่อนการปรับโครงสร้างเศรษฐกิจให้เติบโตอย่างมีคุณภาพและยั่งยืน เน้นการนำความคิดสร้างสรรค์ ภูมิปัญญาท้องถิ่นทรัพย์สินทางปัญญา วิจัยและพัฒนาไปต่อยอด ถ่ายทอด

3) การพัฒนาขีดความสามารถในการแข่งขันที่มีประสิทธิภาพ เท่าเทียม และเป็นธรรม มุ่งพัฒนาตลาดเงิน และตลาดทุน รวมทั้งกาลังแรงงานให้เอื้อต่อการปรับโครงสร้างเศรษฐกิจ พัฒนาระบบการจัดการทรัพย์สินทางปัญญา พัฒนาโครงสร้างพื้นฐานและระบบโลจิสติกส์ของประเทศให้เชื่อมโยงการขนส่งทั้งภายในประเทศและระหว่างประเทศ

4) การบริหารจัดการเศรษฐกิจส่วนรวมอย่างมีเสถียรภาพ ให้ความสำคัญกับการบริหารจัดการด้านการเงิน โดยดำเนินนโยบายการเงินที่มีความเหมาะสมกับสถานการณ์แวดล้อมและทันต่อเหตุการณ์

5. ยุทธศาสตร์การสร้างความเชื่อมโยงกับประเทศในภูมิภาคเพื่อความมั่นคงทางเศรษฐกิจและสังคม ให้ความสำคัญกับ

1) การพัฒนาความเชื่อมโยงด้านการขนส่งและระบบโลจิสติกส์ภายใต้กรอบความร่วมมือในอนุภูมิภาคต่างๆ

2) การพัฒนาฐานลงทุนโดยเพิ่มขีดความสามารถในการแข่งขันระดับอนุภูมิภาค มุ่งพัฒนาพื้นที่ในภูมิภาคต่างๆ ของประเทศให้เชื่อมโยงกับประเทศเพื่อนบ้านและภูมิภาคเอเชียตะวันออกเฉียงใต้ให้เป็นฐานการพัฒนาด้านอุตสาหกรรม การเกษตร และการท่องเที่ยว พัฒนาเขตเศรษฐกิจชายแดนและเมืองชายแดน

3) การสร้างความพร้อมในการเข้าสู่ประชาคมอาเซียน

4) การเข้าร่วมเป็นภาคีความร่วมมือระหว่างประเทศและภูมิภาค ภายใต้บทบาทที่สร้างสรรค์

5) การสร้างความเป็นหุ้นส่วนทางเศรษฐกิจในภูมิภาค ด้านการพัฒนาทรัพยากรมนุษย์การเคลื่อนย้ายแรงงาน และการส่งเสริมแรงงานไทยในต่างประเทศ

6) การมีส่วนร่วมอย่างสำคัญในการสร้างสังคมนานาชาติที่มีคุณภาพชีวิต ป้องกันภัยจากการก่อการร้ายและอาชญากรรม ยาเสพติด ภัยพิบัติ และการแพร่ระบาดของโรคภัย

7) การเสริมสร้างความร่วมมือที่ดีระหว่างประเทศ ในการสนับสนุนการเจริญเติบโตทางเศรษฐกิจอย่างมีจริยธรรมและไม่ส่งผลกระทบต่อสิ่งแวดล้อม

8) การเร่งรัดการใช้ประโยชน์จากข้อตกลงการค้าเสรีที่มีผลบังคับใช้แล้ว

9) การส่งเสริมให้ประเทศไทยเป็นฐานการลงทุน และการประกอบธุรกิจในเอเชีย

10) การปรับปรุงและเสริมสร้างความเข้มแข็งของภาคีการพัฒนาภายในประเทศ ตั้งแต่ระดับชุมชนท้องถิ่น

6. **ยุทธศาสตร์การจัดการทรัพยากรธรรมชาติและสิ่งแวดล้อมอย่างยั่งยืน** ให้ความสำคัญกับ

1) การอนุรักษ์ ฟื้นฟู และสร้างความมั่นคงของฐานทรัพยากรธรรมชาติและสิ่งแวดล้อม

2) การปรับกระบวนทัศน์การพัฒนาและขับเคลื่อนประเทศ เพื่อเตรียมพร้อมไปสู่การเป็นเศรษฐกิจและสังคมคาร์บอนต่ำและเป็นมิตรกับสิ่งแวดล้อม

3) การยกระดับขีดความสามารถในการรองรับและปรับตัวต่อการเปลี่ยนแปลงสภาพภูมิอากาศ

4) การเตรียมความพร้อมรองรับกับภัยพิบัติทางธรรมชาติ

5) การสร้างภูมิคุ้มกันด้านการค้าจากเงื่อนไขด้านสิ่งแวดล้อมและวิกฤตจากการเปลี่ยนแปลงสภาพภูมิอากาศ

6) การเพิ่มบทบาทประเทศไทยในเวทีประชาคมโลกที่เกี่ยวข้องกับกรอบความตกลงและพันธกรณีด้านสิ่งแวดล้อมระหว่างประเทศ

7) การควบคุมและลดมลพิษ มุ่งลดปริมาณมลพิษทางอากาศ

8) การพัฒนาระบบการบริหารจัดการทรัพยากรธรรมชาติและสิ่งแวดล้อมให้มีประสิทธิภาพ โปร่งใสและเป็นธรรมอย่างบูรณาการ

2. ยุทธศาสตร์การจัดการศึกษาระดับประเทศ

ยุทธศาสตร์การจัดการศึกษาระดับประเทศของไทยในปัจจุบัน อาจพิจารณาได้จาก สาระสำคัญการปฏิรูปการศึกษาในทศวรรษที่สอง (พ.ศ.2552-2561) (สำนักนโยบายด้านการศึกษามหภาค สำนักงานเลขาธิการสภาการศึกษา กระทรวงศึกษาธิการ: เข้าถึงได้จาก http://www.onec.go.th)

วิสัยทัศน์ คนไทยได้เรียนรู้ตลอดชีวิตอย่างมีคุณภาพ

เป้าหมาย ภายในปี 2561 มีการปฏิรูปการศึกษาและการเรียนรู้อย่างเป็นระบบ โดยเน้นประเด็นหลักสามประการ คือ

1) คุณภาพและมาตรฐานการศึกษาและเรียนรู้ของคนไทย โอกาสทางการศึกษาและเรียนรู้ เพื่อพัฒนาผู้เรียน สถานศึกษาแหล่งเรียนรู้ สภาพแวดล้อม หลักสูตรและเนื้อหา พัฒนาวิชาชีพครูให้เป็นวิชาชีพที่มีคุณค่า สามารถดึงดูดคนเก่งดีและมีใจรักมาเป็นครูคณาจารย์ได้อย่างยั่งยืน ภายใต้ระบบบริหารจัดการที่มีประสิทธิภาพ

2) เพิ่มโอกาสการศึกษาและเรียนรู้อย่างทั่วถึงและมีคุณภาพ เพื่อให้ประชาชนทุกคนทุกเพศ ทุกวัย มีโอกาสเข้าถึงการศึกษาและเรียนรู้อย่างต่อเนื่องตลอดชีวิต

3) ส่งเสริมการมีส่วนร่วมของทุกภาคส่วนของสังคม ในการบริหารและจัดการศึกษา โดยเพิ่มบทบาทของผู้ที่อยู่ภายนอกระบบการศึกษาด้วย

กรอบแนวทางการปฏิรูปการศึกษา มีการปฏิรูปการศึกษาและเรียนรู้อย่างเป็นระบบ โดย

1) พัฒนาคุณภาพคนไทยยุคใหม่ ที่มีนิสัยใฝ่เรียนรู้ สามารถเรียนรู้ด้วยตนเองและแสวงหาความรู้อย่างต่อเนื่องตลอดชีวิต

2) พัฒนาคุณภาพครูยุคใหม่ ที่เป็นผู้เอื้ออำนวยให้ผู้เรียนเกิดการเรียนรู้ เป็นวิชาชีพที่มีคุณค่า สามารถดึงดูดคนเก่ง คนดี มีใจรักในวิชาชีพครูมาเป็นครู

3) พัฒนาคุณภาพสถานศึกษาและแหล่งเรียนรู้ยุคใหม่ เพื่อพัฒนาคุณภาพสถานศึกษาทุกระดับ/ประเภทให้สามารถเป็นแหล่งเรียนรู้ที่มีคุณภาพและพัฒนาแหล่งเรียนรู้อื่นๆ สำหรับการศึกษาและเรียนรู้ทั้งในระบบโรงเรียน นอกระบบโรงเรียนและการศึกษาตามอัธยาศัย

4) พัฒนาคุณภาพการบริหารจัดการใหม่ ที่มุ่งเน้นการกระจายอำนาจสู่สถานศึกษา เขตพื้นที่การศึกษา และองค์กรปกครองส่วนท้องถิ่น รวมทั้งการมีส่วนร่วมของผู้ปกครอง ชุมชน ภาคเอกชนและทุกภาคส่วน มีระบบการบริหารจัดการตามหลักธรรมาภิบาล

2. ยุทธศาสตร์การพัฒนาระดับสำนักงานคณะกรรมการการอาชีวศึกษา

จากยุทธศาสตร์ "2555" กระทรวงศึกษาธิการ ด้านการอาชีวศึกษา ที่นำเสนอโดย ดร.ศศิธารา พิชัยชาญณรงค์ เลขาธิการคณะกรรมการการอาชีวศึกษา เมื่อวันที่ 29 สิงหาคม 2554 สามารถสรุปสาระสำคัญได้ดังนี้ (ศศิธารา พิชัยชาญณรงค์: www.vec.go.th/Portals/0/Doc/vecit.pd)

วิสัยทัศน์ พันธกิจ ภารกิจหลักตามที่กฎหมายกำหนดของสำนักงานคณะกรรมการการอาชีวศึกษา

สำนักงานคณะกรรมการการอาชีวศึกษา เป็นส่วนราชการที่เป็นนิติบุคคลและเป็นกรมตามกฎหมายว่าด้วยระเบียบบริหารราชการแผ่นดิน โดยมีหัวหน้าส่วนราชการขึ้นตรงต่อรัฐมนตรีว่าการกระทรวงศึกษาธิการ มีรัฐมนตรีว่าการกระทรวงศึกษาธิการ เป็นผู้บังคับบัญชาข้าราชการ สามารถสรุปและรับผิดชอบการปฏิบัติราชการของสำนักงาน

วิสัยทัศน์

สำนักงานคณะกรรมการการอาชีวศึกษา เป็นผู้นำในการจัดการศึกษาสายอาชีพเพื่อเป็นพลังขับเคลื่อนเศรษฐกิจ และสังคม เพิ่มขีดความสามารถในการแข่งขันของประเทศ และภูมิภาค

พันธกิจการอาชีวศึกษา

1. จัด ส่งเสริมและพัฒนาการอาชีวศึกษาและการฝึกอบรมวิชาชีพให้มีคุณภาพและได้มาตรฐาน
2. ยกระดับคุณภาพและมาตรฐานกำลังคนสายอาชีพเข้าสู่สากล
3. ขยายโอกาสทางการศึกษาสายอาชีพอย่างทั่วถึง ต่อเนื่อง เสมอภาค และเป็นธรรม
4. เป็นแกนกลางในการจัดการอาชีวศึกษาและฝึกอบรมวิชาชีพ ระดับฝีมือ เทคนิคและเทคโนโลยีของประเทศ
5. สร้างเครือข่ายความร่วมมือให้ทุกภาคส่วน มีส่วนร่วมในการพัฒนาการจัดการอาชีวศึกษาและการฝึกอบรมวิชาชีพ
6. วิจัย สร้างนวัตกรรม จัดการองค์ความรู้เพื่อการพัฒนาอาชีพและคุณภาพชีวิตของประชาชน
7. ส่งเสริม/พัฒนา ครูและบุคลากรอาชีวศึกษาเพื่อความเป็นเลิศ มั่นคง และ ก้าวหน้าในวิชาชีพ

เป้าประสงค์ (Goal) ของ สอศ.ที่จะดำเนินการให้สอดคล้องกับยุทธศาสตร์ 2555 ของกระทรวงศึกษาธิการ

1. ด้านกลุ่มอาชีพ

- หลักสูตร และกระบวนการจัดการเรียนรู้อาชีวศึกษา มีความสอดคล้องและรองรับต่อ 5 กลุ่มอาชีพใหม่ 5 ศักยภาพพื้นที่ และการแข่งขันใน 5 ภูมิภาค

2.ด้านผู้เรียน

- กำลังคนมีสมรรถนะตามมาตรฐานอาชีพ มีงานทำ และก้าวหน้าในเส้นทางอาชีพ
- ผู้สำเร็จอาชีวศึกษา มีศักยภาพในการเป็นผู้ประกอบการ และ/หรือมีความพร้อมในการประกอบอาชีพเพื่อความเป็นอยู่ที่ดี

3. ด้านสถานศึกษา

- สถานศึกษา มีคุณภาพสูง มีความเป็นเลิศ สอดคล้องกับศักยภาพของพื้นที่ และภูมิภาค - สถานศึกษาเป็นศูนย์อบรมอาชีวศึกษา ศูนย์ซ่อมสร้างประจำชุมชน และฐานการเรียนรู้ด้านอาชีพที่เชื่อมโยงกับทุกระดับการศึกษา

4. ด้านวิจัย และการจัดการองค์ความรู้

- การวิจัยอาชีวศึกษา เน้นเชิงปฏิบัติการแบบมีส่วนร่วม เพื่อการพัฒนานวัตกรรมต่อยอดอาชีพ การถ่ายทอดเทคโนโลยี มุ่งสู่การนำไปใช้ และการบริหารจัดการเชิงพาณิชย์ ประชาชน ชุมชน สังคม ได้รับองค์ความรู้อาชีวศึกษา

5. ด้านบริหารจัดการ

- การบริหารจัดการใหม่ที่เหมาะสมกับการจัดอาชีวศึกษาตามยุทธศาสตร์ 2555

6. ด้านครู และบุคลากรอาชีวศึกษา

- ปัญหาการขาดแคลนครู และบุคลากรอาชีวศึกษา ได้รับการแก้ไขโดยเร่งด่วน
- ครูและบุคลากรอาชีวศึกษา ได้รับการพัฒนาอย่างต่อเนื่อง มีคุณภาพ มาตรฐาน และความก้าวหน้าในวิชาชีพ
- ระบบเทคโนโลยีสารสนเทศ เป็นเครื่องมือในการเร่ง ยกระดับคุณภาพในการพัฒนาครู และบุคลากรอาชีวศึกษา

ค่านิยม OVEC

• O =	Opportunity	โอกาส
	Open Mind	เปิดใจกว้าง
	Open View	เปิดโลกทัศน์
• V =	Vision	มีวิสัยทัศน์
	Value	สร้างคุณค่า
	Victory	มุ่งมั่นชัยชนะ
• E =	Ethic	ยึดคุณธรรม
	Excellence	สร้างความเป็นเลิศ
	Effective	มุ่งประสิทธิ์ผล

- C = Creative ความคิดสร้างสรรค์
  Cooperate ความร่วมมือ
  Complete ความสำเร็จ

รายละเอียดการจัดทำแผนบริหารราชการแผ่นดิน ปีงบประมาณ 2555 ของสำนักงานคณะกรรมการการอาชีวศึกษา กระทรวงศึกษาธิการ

1. นโยบายสังคมและคุณภาพชีวิต

1.1 นโยบายรัฐบาล ข้อ 4.1.2

สร้างโอกาสทางการศึกษา กระจายโอกาสทางการศึกษาในสังคมไทย โดยคำนึงถึงการสร้างความเสมอภาคและความเป็นธรรมให้เกิดขึ้นแก่ประชากรทุกกลุ่ม ซึ่งรวมถึงผู้ยากไร้ ผู้ด้อยโอกาส ผู้พิการ ผู้บกพร่องทางกายและการเรียนรู้ รวมทั้งชนกลุ่มน้อย โดยส่งเสริมการให้ความรู้ตั้งแต่อยู่ในครรภ์มารดา ถึงแรกเกิด ให้ได้รับการดูแลอย่างมีประสิทธิภาพทั้งแม่และเด็ก สนับสนุนการจัดการศึกษาตามวัยและพัฒนาการ อย่างมีคุณภาพตั้งแต่ก่อนวัยเรียนจนจบการศึกษาขั้นพื้นฐาน โดยจัดให้มีการเทียบโอนวุฒิการศึกษาสำหรับกลุ่มที่มีความเชี่ยวชาญเฉพาะทาง เช่น กลุ่มแม่บ้าน จัดให้มีระบบสะสมผลการศึกษาและการเทียบโอนเพื่อขยายโอกาสให้กว้างขวางและลดปัญหาคนออกจากระบบการศึกษา

นอกจากนี้ จะดำเนินการลดข้อจำกัดของการเข้าถึงการศึกษาระดับอุดมศึกษาและอาชีวศึกษาชั้นสูง โดยจัดให้มี “โครงการเงินกู้เพื่อการศึกษาที่ผูกพันกับรายได้ในอนาคต” โดยให้ผู้กู้เริ่มใช้คืนต่อเมื่อมีรายได้เพียงพอที่จะเลี้ยงตัวได้ พักชำระหนี้แก่ผู้เป็นหนี้กองทุนกู้ยืมเพื่อการศึกษา โดยปรับเปลี่ยนการชำระหนี้เป็นระบบที่ผูกพันกับรายได้ในอนาคต ปรับปรุงระบบการคัดเลือกเข้าศึกษาต่อทุกระดับให้เอื้อต่อการกระจายโอกาส โดยเฉพาะอย่างยิ่งจะจัดให้มีระบบคัดเลือกกลาง เพื่อเข้าศึกษาต่อในมหาวิทยาลัย ที่มีประสิทธิภาพและเป็นธรรม ดำเนิน “โครงการ 1 อำเภอ 1 ทุน” เพื่อเปิดโอกาสให้เด็กไทยได้ไปเรียนต่อต่างประเทศ จัดการศึกษาชุมชนเพื่อมุ่งให้เกิดสังคมแห่งการเรียนรู้และการศึกษาตลอดชีวิต

โครงการ Flagship

1. การสร้างโอกาสทางการศึกษา

1.2 นโยบายรัฐบาล ข้อ 4.1.3

ปฏิรูปครู ยกฐานะครูให้เป็นวิชาชีพชั้นสูงอย่างแท้จริง โดยปฏิรูประบบการผลิตครูให้มีคุณภาพทัดเทียมกับนานาชาติ สร้างแรงจูงใจให้คนเรียนดีและมีคุณธรรมเข้าสู่วิชาชีพครู ปรับปรุงระบบเงินเดือนและค่าตอบแทนครู พัฒนาระบบความก้าวหน้าของครูโดยใช้การประเมินเชิงประจักษ์ที่อิงขีดความสามารถและวัดสัมฤทธิผลของการจัดการศึกษาเป็นหลัก จัดระบบการศึกษาและฝึกอบรมเพื่อ

พัฒนาคุณภาพครูอย่างต่อเนื่อง แก้ปัญหาหนี้สินครูโดยการพักชำระหนี้และการปรับโครงสร้างหนี้ตามนโยบายแก้ปัญหาหนี้ครัวเรือนของรัฐบาล พัฒนาระบบภูมิสารสนเทศเพื่อใช้ในการกระจายครู ขจัดปัญหาการขาดแคลนครูในสาระวิชาหลัก เช่น คณิตศาสตร์ วิทยาศาสตร์ และภาษา

โครงการ Flagship

1. พัฒนาครู ขบวนการผลิต การขาดแคลนครู มาตรฐานครู มาตรฐานความก้าวหน้า

1.3 นโยบายรัฐบาล ข้อ 4.1.1

เร่งพัฒนาคุณภาพการศึกษา โดยการปฏิรูประบบความรู้ของสังคมไทย อันประกอบด้วยการยกระดับองค์ความรู้ให้ได้มาตรฐานสากล จัดให้มีโครงการตำราแห่งชาติที่บรรจุความรู้ที่ก้าวหน้าและได้มาตรฐานทั้งความรู้ที่เป็นสากลและภูมิปัญญาท้องถิ่น ส่งเสริมการอ่าน พร้อมทั้งส่งเสริมการเรียนการสอนภาษาต่างประเทศและภาษาถิ่น จัดให้มีระบบการจัดการความรู้ ปฏิรูปหลักสูตรการศึกษาทุกระดับให้รองรับการเปลี่ยนแปลงของโลกและทัดเทียมกับมาตรฐานสากลบนความเป็นท้องถิ่นและความเป็นไทย เพิ่มผลสัมฤทธิ์ของการศึกษาทุกระดับชั้นโดยวัดผลจากการผ่านการทดสอบมาตรฐานในระดับชาติและนานาชาติ ขจัดความไม่รู้หนังสือให้สิ้นไปจากสังคมไทย จัดให้มีครูดีเพียงพอในทุกห้องเรียน ให้มีโรงเรียนและสถาบันอาชีวศึกษาคุณภาพสูงในทุกพื้นที่ พัฒนามหาวิทยาลัยเข้าสู่ระดับโลก พัฒนาระบบการศึกษาให้ผู้เรียนมีความรู้คู่คุณธรรมมุ่งการสร้างจริยธรรมในระดับปัจเจก รวมทั้งสร้างความตระหนักในสิทธิและหน้าที่ความเสมอภาค และดำเนินการให้การศึกษาเป็นพื้นฐานของสังคมประชาธิปไตยที่แท้จริง ปรับปรุงโครงสร้างระบบบริหารการศึกษาโดยการกระจายอำนาจสู่พื้นที่ให้เสร็จสมบูรณ์โดยเริ่มจากพื้นที่ ที่มีความพร้อม

1.4 นโยบายรัฐบาล ข้อ 4.1.4

จัดการศึกษาขั้นอุดมศึกษาและอาชีวศึกษาให้สอดคล้องกับตลาดแรงงานทั้งในเชิงปริมาณและคุณภาพ โดยกระบวนการสร้างประสบการณ์ระหว่างเรียนอย่างเหมาะสม และสนับสนุนการสร้างรายได้ระหว่างเรียน และสนับสนุนให้ผู้สำเร็จการศึกษามีงานทำได้ทันทีโดยความร่วมมือระหว่างแหล่งงานกับสถานศึกษา ส่งเสริมให้มีศูนย์อบรมอาชีวศึกษาเพื่อให้นักเรียน นักศึกษา และประชาชนสามารถเรียนรู้ หาประสบการณ์ก่อนไปประกอบอาชีพโดยให้สถาบันอาชีวศึกษาดำเนินการร่วมกับผู้เชี่ยวชาญในแต่ละอาชีพ รวมทั้งจัดให้มีศูนย์ซ่อมสร้างประจำชุมชนเพื่อฝึกฝนช่างฝีมือและการสร้างทักษะในการให้บริการแก่ประชาชน ทั้งนี้ จะดำเนินการร่วมกับภาคเอกชนอย่างจริงจัง เพื่อส่งเสริมการศึกษาในสายอาชีวศึกษาให้เป็นที่ยอมรับและสามารถมีรายได้สูงตามความสามารถ

1.5 นโยบายรัฐบาล ข้อ 4.1.6

สนับสนุนการวิจัยและพัฒนาเพื่อสร้างทุนปัญญาของชาติ พัฒนามหาวิทยาลัยให้มุ่งสู่การเป็นมหาวิทยาลัยวิจัยระดับโลก ระดมสรรพกำลังเพื่อพัฒนาระบบเครือข่ายการวิจัยแห่งชาติเพื่อสร้าง

ทุนทางปัญญาและนวัตกรรม ผลักดันให้ประเทศสามารถพึ่งตนเองได้ทางเทคโนโลยีเพื่อนำไปสู่การสร้างรากฐานใหม่ของเศรษฐกิจฐานนวัตกรรม จัดตั้งศูนย์ความเป็นเลิศเพื่อการวิจัยสาหรับสาขาวิชาที่จำเป็น พัฒนาโครงสร้างการบริหารงานวิจัยของชาติโดยเน้นความสัมพันธ์อย่างเหมาะสมและมีประสิทธิภาพระหว่างองค์กรบริหารงานวิจัยกับสถาบันอุดมศึกษา

โครงการ Flagship

3. การพัฒนาศักยภาพผู้เรียน / 4. พัฒนาองค์ความรู้และการวิจัย/ 5. การพัฒนาศักยภาพทางการศึกษา แหล่งเรียนรู้ตามกลุ่มอาชีพต่าง ๆ / 6. การส่งเสริมการมีงานทำ

1.6 นโยบายรัฐบาล ข้อ 4.1.5

เร่งพัฒนาการใช้เทคโนโลยีสารสนเทศเพื่อการศึกษาให้ทัดเทียมกับนานาชาติ โดยใช้เป็นเครื่องมือในการเร่งยกระดับคุณภาพและการกระจายโอกาสทางการศึกษา จัดให้มีระบบการเรียนแบบอิเล็กทรอนิกส์แห่งชาติเพื่อเป็นกลไกในการเปลี่ยนกระบวนทัศน์การเรียนรู้ ให้เป็นแบบผู้เรียนเป็นศูนย์กลางและเอื้อให้เกิดการเรียนรู้ตลอดชีวิต พัฒนาเครือข่ายสารสนเทศเพื่อการศึกษา พัฒนาระบบ “ไซเบอร์โฮม” ที่สามารถส่งความรู้มายังผู้เรียนโดยระบบอินเทอร์เน็ตความเร็วสูง ส่งเสริมให้นักเรียนทุกระดับชั้นได้ใช้อุปกรณ์คอมพิวเตอร์แท็บเล็ตเพื่อการศึกษา ขยายระบบโทรทัศน์ เพื่อการศึกษาให้กว้างขวาง ปรับปรุงห้องเรียนนาร่องให้ได้มาตรฐานห้องเรียนอิเล็กทรอนิกส์ รวมทั้งเร่งดำเนินการให้ “กองทุนเพื่อพัฒนาเทคโนโลยีเพื่อการศึกษา” สามารถดำเนินการตาม ภารกิจได้

บทที่ 2 วิทยาลัยอาชีวศึกษาลำปาง

1. วัตถุประสงค์ในการจัดการศึกษาของวิทยาลัย ฯ

การจัดการเรียนการสอนด้านวิชาชีพ ในระดับประกาศนียบัตรวิชาชีพ(ปวช.) ระดับประกาศนียบัตรวิชาชีพชั้นสูง (ปวส.) และหลักสูตรระยะสั้น ตามความต้องการของท้องถิ่น ทั้งในเวลาราชการและนอกเวลาราชการอย่างมีคุณภาพ ตามมาตรฐานการอาชีวศึกษา (ที่มา http://www.lampangvc.ac.th/objective.html)

2.ความหมายของตราสัญลักษณ์ของวิทยาลัยอาชีวศึกษาลำปาง

ที่มาของภาพ http://www.vec.go.th/Default.aspx?tabid=84

ใช้ตราสัญลักษณ์ของสำนักงานคณะกรรมการการอาชีวศึกษา ซึ่งเป็นตรารูปวงกลม ภายในเป็นรูปเสมาธรรมจักร ตั้งอยู่บนบัลลังก์ มีลายกนก ใต้บัลลังก์มีอักษรย่อ "ทุ. ส. นิ. ม." ซึ่งย่อมาจากองค์ประกอบของอริยสัจ 4 คือ "ทุกข์ สมุทัย นิโรจ มรรค" หมายถึงความจริงอันประเสริฐ 4 ประการ วงกลมภายในนอกด้านบนเป็นชื่อสำนักงานคณะกรรมการการอาชีวศึกษา และด้านล่างเป็นชื่อสำนักงานคณะกรรมการการอาชีวศึกษา ภาษาอังกฤษ

3. ประวัติวิทยาลัยอาชีวศึกษาลำปาง

ประวัติ ที่ตั้ง

พ.ศ. 2480	จังหวัดลำปางได้จัดตั้งขึ้น ใช้ชื่อว่า "โรงเรียนช่างทอผ้า" โดยใช้เงินงบประมาณประชาบาล เปิดทำการสอนช่างทอผ้า เมื่อวันที่ 1 กันยายน 2480
พ.ศ. 2481	โอนเข้าสังกัดกรมอาชีวศึกษา ได้รับงบประมาณซื้อที่ดินบริเวณ ห้าแยกประตูชัย เนื้อที่ 8 ไร่ 2 งาน 56 ตารางวา
พ.ศ. 2482	เปลี่ยนชื่อเป็น "โรงเรียนช่างเย็บเสื้อและทอผ้า" เปิดสอนวิชาช่างเย็บเสื้อผ้าเพิ่มขึ้นอีกวิชาหนึ่ง
พ.ศ. 2491	เปลี่ยนชื่อเป็น "โรงเรียนการช่างสตรีลำปาง"
พ.ศ. 2501	ได้รับอนุมัติให้เปิดสอน "ระดับอาชีวะชั้นสูง" โดยรับนักเรียนที่สำเร็จชั้นมัธยมศึกษาปีที่ 6 (ม.ศ.3) เข้าเรียนหลักสูตร 3 ปี เปิดสอนแผนกคหกรรมศาสตร์ สาขาวิชาผ้าและ

	เครื่องแต่งกาย สาขาวิชาอาหารและโภชนาการ สำเร็จการศึกษาระดับนี้แล้ว ได้ประกาศนียบัตรประโยคอาชีวศึกษาชั้นสูง
พ.ศ. 2508	ได้เข้าอยู่ในโครงการยูนิเซฟ เปิดสอนระดับอาชีวศึกษาชั้นสูงแผนกคหกรรมศาสตร์
พ.ศ. 2516	ได้เปลี่ยนชื่อเป็น "โรงเรียนอาชีวศึกษาลำปาง" เปิดสอนแผนกพณิชยการ อีกแผนกหนึ่ง
พ.ศ. 2522	ได้ยกฐานะจากวิทยาเขต 2 เป็นวิทยาลัยอาชีวศึกษาลำปาง (วิทยาเขต 2) เมื่อวันที่ 1 ตุลาคม 2519
พ.ศ. 2524	ได้รับอนุมัติให้เปิดสอนระดับประกาศนียบัตรวิชาชีพเทคนิค(ปวท.) ประเภทวิชาบริหารธุรกิจและปิดไปใน พ.ศ.2536
พ.ศ. 2525	ได้รับอนุมัติให้เปิดสอนระดับประกาศนียบัตรวิชาชีพ(ปวช.) ประเภทวิชาศิลปหัตถกรรม กลุ่มวิชาวิจิตรศิลป์
พ.ศ. 2526	เปิดเพิ่มกลุ่มวิชาศิลปประยุกต์ ในประเภทวิชาศิลปหัตถกรรม
พ.ศ. 2527	เปิดหลักสูตร ปวส. สาขาวิชาการบัญชี สาขาวิชาการเลขานุการ สาขาวิชาอาหารและโภชนาการ สาขาวิชาผ้าและเครื่องแต่งกาย หลักสูตร ปวท. สาขาวิชาอาหารและโภชนาการ รับนักเรียนที่จบมัธยมปลาย โปรแกรมคหกรรมเข้าเรียนเพิ่ม เพื่อให้ครบหลักสูตรปวช. สาขาวิชาผ้าฯ อาหารและคหกรรมฯ
พ.ศ. 2529	เปิดหลักสูตร ปวท. สาขาวิชาคหกรรมศาสตร์ทั่วไป
พ.ศ. 2530	ได้ร่วมกับภาคเอกชน คือ บริษัท เอ๊กซ์เซลเอนเตอร์ไพร์ส จำกัด เปิดศูนย์คอมพิวเตอร์สอนนักเรียน นักศึกษา และบุคคลภายนอก
พ.ศ. 2535	เปิดหลักสูตร ปวส. สาขาวิชาคอมพิวเตอร์ธุรกิจ และวิชาการตลาด
พ.ศ. 2536	เปิดหลักสูตร ปวช. ประเภทวิชาศิลปหัตถกรรม กลุ่มวิชาหัตอุตสาหกรรมเครื่องปั้นดินเผา (เซรามิก)
พ.ศ. 2537	เปิดหลักสูตร ปวส. (พิเศษ) รับนักเรียนชั้น ม.6 เข้าศึกษาในคณะบริหารธุรกิจ
พ.ศ. 2538	เปิดหลักสูตร ปวช. ประเภทวิชาพาณิชยกรรม กลุ่มธุรกิจค้าปลีก (ทวิภาคี) และการโรงแรม ซึ่งกลุ่มวิชาการโรงแรมได้ปิดไปใน พ.ศ.2540
พ.ศ. 2540	เปิดหลักสูตรภาคสมทบ ปวส. คณะบริหารธุรกิจ สาขาวิชาการบัญชี
พ.ศ. 2541	เปิดหลักสูตรภาคสมทบ ปวช. สาขาพณิชยการ ซึ่งได้ปิดไปในปี พ.ศ.2544 เปิดภาคสมทบ ปวส.สาขาวิชาคอมพิวเตอร์ธุรกิจ และได้ปิดไปในปี พ.ศ. 2544 เปิดหลักสูตรปริญญาตรี ประโยควิชาชีพครูเทคนิคชั้นสูง (ปทส.) สาขาวิชาการบัญชี
พ.ศ. 2543	เปิดภาคสมทบระดับ ปวส. สาขาวิชาการตลาด และปิดไปใน พ.ศ. 2544
พ.ศ. 2544	เปิดหลักสูตร ปวส. ประเภทวิชาศิลปกรรม สาขาวิชาจิตรกรรมสากล เปิดหลักสูตร ปวส. ประเภทวิชาบริหารธุรกิจ สาขาวิชาการจัดการธุรกิจค้าปลีก (ทวิภาคี) สาขางาน

การบริหารงานธุรกิจค้าปลีกสินค้าเฉพาะอย่าง และสาขางานธุรกิจซูปเปอร์เซ็นเตอร์ เปิดหอศิลป์ คณะศิลปกรรม

พ.ศ. 2545 เข้าร่วมกับสถานศึกษาสังกัดกรมอาชีวศึกษาในจังหวัดเชียงราย จังหวัดพะเยา และจังหวัดลำปาง รวมเป็นสถาบันการอาชีวศึกษาภาคเหนือ 3

พ.ศ. 2546 เปิดหลักสูตร ปวส. ประเภทวิชาเทคโนโลยีสารสนเทศและการสื่อสาร สาขาวิชาเทคโนโลยีสารสนเทศ

พ.ศ. 2548 เปิดหลักสูตร ปวช. ประเภทวิชาพาณิชยกรรม สาขางานการประชาสัมพันธ์

พ.ศ. 2551 เปิดหลักสูตร ปวส. ประเภทวิชาบริหารธุรกิจ สาขาวิชาธุรกิจรับจัดงาน

พ.ศ. 2555 เปิดหลักสูตร ปวส. ประเภทวิชาคหกรรม สาขาวิชาการบริหารงานคหกรรมศาสตร์ สาขางานการจัดการคหกรรมโรงแรม

4. ระดับการศึกษา และสาขาวิชาที่เปิดสอน

หลักสูตรที่เปิดสอนในวิทยาลัยอาชีวศึกษาลำปาง ประจำปีการศึกษา 2555 ได้แก่

1. ระดับประกาศนียบัตรวิชาชีพ (ปวช.) หลักสูตร 3 ปี รับนักเรียนที่จบชั้นมัธยมศึกษาปีที่ 3 (ม.3) หลักสูตรประกาศนียบัตรวิชาชีพ พุทธศักราช 2545 (ปรับปรุง พ.ศ. 2546) มีประเภทวิชาและสาขาวิชาดังนี้

1.1 ประเภทวิชา คหกรรม จำนวน 3 สาขาวิชา

1.1.1 สาขาวิชา ผ้าและเครื่องแต่งกาย

- สาขางาน การตัดเย็บเสื้อผ้า (ปีการศึกษา 2554)
- สาขางาน ออกแบบเสื้อผ้า (ปีการศึกษา 2555)

1.1.2 สาขาวิชา อาหารและโภชนาการ

- สาขางาน อาหารและโภชนาการ

1.1.3 สาขาวิชา คหกรรมศาสตร์

- สาขางาน คหกรรมการผลิต (ปีการศึกษา 2554)
- สาขางาน คหกรรมเพื่อการโรงแรม (ปีการศึกษา 2555)

1.2 ประเภทวิชา พาณิชยกรรม จำนวน 1 สาขาวิชา

1.2.1 สาขาวิชา พณิชยการ จำนวน 6 สาขางาน

- สาขางาน การบัญชี
- สาขางาน การขาย
- สาขางาน การเลขานุการ
- สาขางาน คอมพิวเตอร์ธุรกิจ
- สาขางาน ธุรกิจค้าปลีก (ทวิภาคี)

- สาขางาน การประชาสัมพันธ์

1.3 ประเภทวิชา ศิลปกรรม จำนวน 1 สาขาวิชา

1.3.1 สาขาวิชา ศิลปกรรม จำนวน 3 สาขางาน

- สาขางาน วิจิตรศิลป์
- สาขางาน การออกแบบ
- สาขางาน เครื่องเคลือบดินเผา

2. ระดับประกาศนียบัตรวิชาชีพชั้นสูง (ปวส.) หลักสูตร 2 ปี

รับผู้ที่จบการศึกษาระดับ ปวช. และมัธยมศึกษาปีที่ 6 หลักสูตรประกาศนียบัตรวิชาชีพชั้นสูง พุทธศักราช 2546 มีประเภทวิชาและสาขาวิชาดังนี้

2.1 ประเภทวิชา คหกรรม จำนวน 3 สาขาวิชา

2.1.1 สาขาวิชา เทคโนโลยีผ้าและเครื่องแต่งกาย

- สาขางาน การตัดเย็บเสื้อผ้าสตรีขั้นสูง

2.1.2 สาขาวิชา อาหารและโภชนาการ

- สาขางาน การประกอบอาหาร

2.1.3 สาขาวิชา การบริหารงานคหกรรมศาสตร์

- สาขางาน ธุรกิจงานประดิษฐ์ (ปีการศึกษา 2554)
- สาขางาน การจัดการคหกรรมโรงแรม (ปีการศึกษา 2555)

2.2 ประเภทวิชา บริหารธุรกิจ จำนวน 5 สาขาวิชา

2.2.1 สาขาวิชา การบัญชี

2.2.2 สาขาวิชา การเลขานุการ

2.2.3 สาขาวิชา การตลาด

2.2.4 สาขาวิชา คอมพิวเตอร์ธุรกิจ

- สาขางาน การพัฒนาเว็บเพ็จ
- สาขางาน การพัฒนาโปรแกรม

2.2.5 สาขาวิชา การจัดการธุรกิจค้าปลีก (ทวิภาคี)

- สาขางาน ธุรกิจซูเปอร์เซนเตอร์
- สาขางาน การบริหารงานธุรกิจค้าปลีกสินค้าเฉพาะอย่าง

2.3 ประเภทวิชา เทคโนโลยีสารสนเทศและการสื่อสาร จำนวน 1 สาขาวิชา

2.3.1 สาขาวิชา เทคโนโลยีสารสนเทศ

5. วิสัยทัศน์ พันธกิจ ยุทธศาตร์ และปรัชญาของวิทยาลัยอาชีวศึกษาลำปาง

วิสัยทัศน์ (Vision)

เป็นผู้นำแห่งภูมิภาคในการจัดการอาชีวศึกษา

(Leadership of the region in Vocational Education Management.)

พันธกิจ (Mission)

1. จัดการเรียนการสอนด้านวิชาชีพให้มีคุณภาพตามมาตรฐานสากล

(To quality the teaching and learning methods of vocational education to international standards.)

2. สร้างภาคีเครือข่ายความร่วมมือในการจัดการศึกษาด้านวิชาชีพ และให้บริการวิชาชีพแก่ชุมชนและสังคม (To build a network of cooperation partners in vocational education, and provide vocational services to the communities.)

3. ส่งเสริมและสนับสนุนบุคลากรให้มีการพัฒนาอย่างต่อเนื่อง

(To promote and support the personals to have continuous improvement.)

4. ส่งเสริมให้มีการวิจัย สร้างนวัตกรรม พัฒนาองค์ความรู้เพื่อการพัฒนาวิชาชีพ

(To facilitate the research works, create innovations and develop a knowledge for vocational development.)

5. สร้างโอกาสให้ผู้เรียนและผู้สนใจในการฝึกทักษะสมรรถนะ และความรู้ทางวิชาชีพเพื่อการเรียนรู้ตลอดชีวิต ในสังคมโลกาภิวัฒน์

(To provide opportunities for students and other people who are interested in practicing the vocational capability skills and vocational knowledge for long-life education in globalization society.)

ยุทธศาสตร์วิทยาลัยอาชีวศึกษาลำปาง

ยุทธศาสตร์ที่ 1 พัฒนาคุณภาพผู้เรียน

1. กลยุทธ์น้ำเหนือ
2. กลยุทธ์ Young Blood
3. กลยุทธ์อิคคิวซัง
4. กลยุทธ์ม้าไม้

ยุทธศาสตร์ที่ 2 พัฒนาครู

1. กลยุทธ์ครูโดราเอมอน (Dora'emon)

ยุทธศาสตร์ที่ 3 การบริหารจัดการ

1. กลยุทธ์ประดู่บาน

ยุทธศาสตร์ที่ 4 พัฒนาคุณภาพแหล่งการเรียนรู้

1. กลยุทธ์วิทยาลัยน่าอยู่
2. กลยุทธ์ Vocation Pizzazz Center บริการอาชีพ

ปรัชญาวิทยาลัย

"คุณธรรมนำหน้า พัฒนาวิชาชีพ" (Leading in Ethics and Developing Vocational Skills.)

อัตลักษณ์ (Identity) ; LVC

L =	Lustred Life	ชีวิตใส
V =	Virtuous Mind	ใจสว่าง
C =	Civilized Life	พลเมืองดี

เอกลักษณ์ (Uniqueness) = (Oneness)

นโยบาย 4 ปี

ปีการศึกษา 2554	:	หนึ่งใจเดียวกัน
: Academic Year 2011	:	Oneness
ปีการศึกษา 2555	:	สร้างสรรค์มาตรฐาน
: Academic Year 2012	:	Standard Creativity
ปีการศึกษา 2556	:	สานพลังสังคม
: Academic Year 2013	:	Harmony
ปีการศึกษา 2557	:	ร่มเย็นเป็นสุข
: Academic Year 2014	:	Happiness

แผนผังโดยสังเขปแสดงบริเวณ
วิทยาลัยอาชีวศึกษาลำปาง

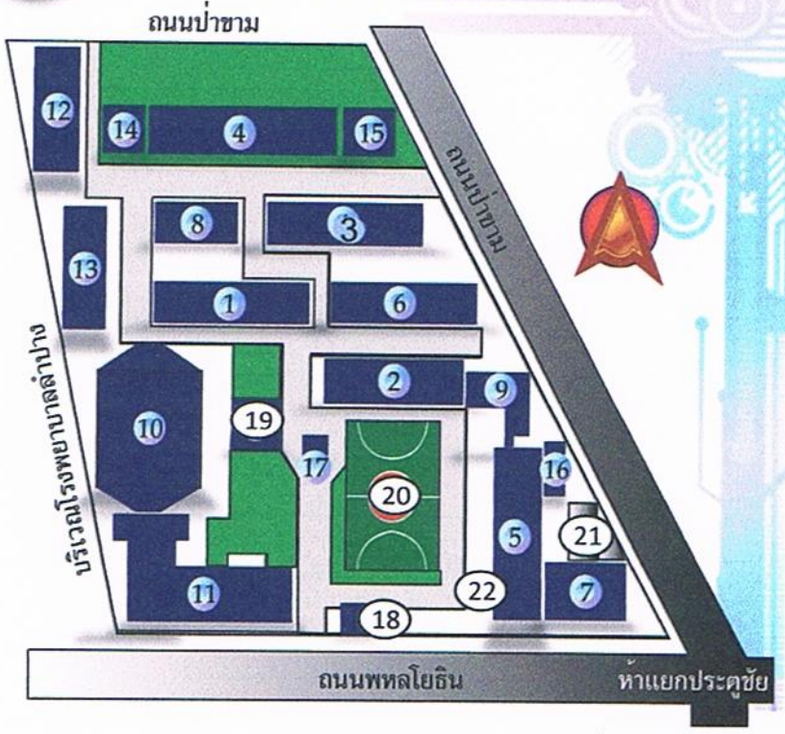

1. อาคาร 1 (อาคารเรียนวิชาสามัญ)
2. อาคาร 2 (อาคารเรียนและปฏิบัติการคณะบริหารธุรกิจ 1)
3. อาคาร 3 (อาคารเรียนและปฏิบัติการคณะคหกรรมศาสตร์ 1)
4. อาคาร 4 (อาคารเรียนและปฏิบัติการอาหารและวิชาสามัญ)
5. อาคาร 5 (อาคารเรียนและปฏิบัติการคณะศิลปกรรม 1)
6. อาคาร 6 (อาคารเรียนและปฏิบัติการคณะบริหารธุรกิจ 2)
7. อาคาร 7 (อาคารเรียนและปฏิบัติการคณะศิลปกรรม 2)
8. อาคาร 8 (อาคารเรียนและปฏิบัติการคณะคหกรรมศาสตร์ 2)
9. อาคารเรียนและปฏิบัติการคณะเทคโนโลยีสารสนเทศและการสื่อสาร
10. อาคารโรงอาหารและหอประชุม
11. อาคาร 10 (อาคาร 72 ปี)
12. แฟลตพักครู 14 หน่วย หลังที่ 1
13. แฟลตพักครู 16 หน่วย หลังที่ 2
14. บ้านพักผู้อำนวยการ
15. แฟลตพักภารโรง 8 หน่วย
16. ห้องน้ำนักศึกษาชาย
17. เสาธงชาติ
18. ป้อมยาม
19. ที่ประดิษฐานพระพุทธรูป
20. สนามบาสเก็ตบอล
21. โรงเตาเผาเซรามิก
22. ที่ประดิษฐานพระพิฆเนศ

8. ผู้บริหารวิทยาลัยอาชีวศึกษาลำปาง

ดร.กาญจนา ภาสุรพันธ์
ผู้อำนวยการวิทยาลัยอาชีวศึกษาลำปาง

นางสาวศิรวินันทน์ ศุภชนานันท์
รองผู้อำนวยการฝ่ายกิจการนักเรียน นักศึกษา

นายปณิทัต ลี้จินดา
รองผู้อำนวยการ ฝ่ายวิชาการ

นายวิเชียร เปี้ยปลูก
รองผู้อำนวยการ ฝ่ายแผนงานและความร่วมมือ

นางสาววารี ชีวะเจริญ
รองผู้อำนวยการ ฝ่ายบริหารทรัพยากร

วิทยาลัยอาชีวศึกษาลำปาง
แผนภูมิโครงสร้างการบริหารสถานศึกษา

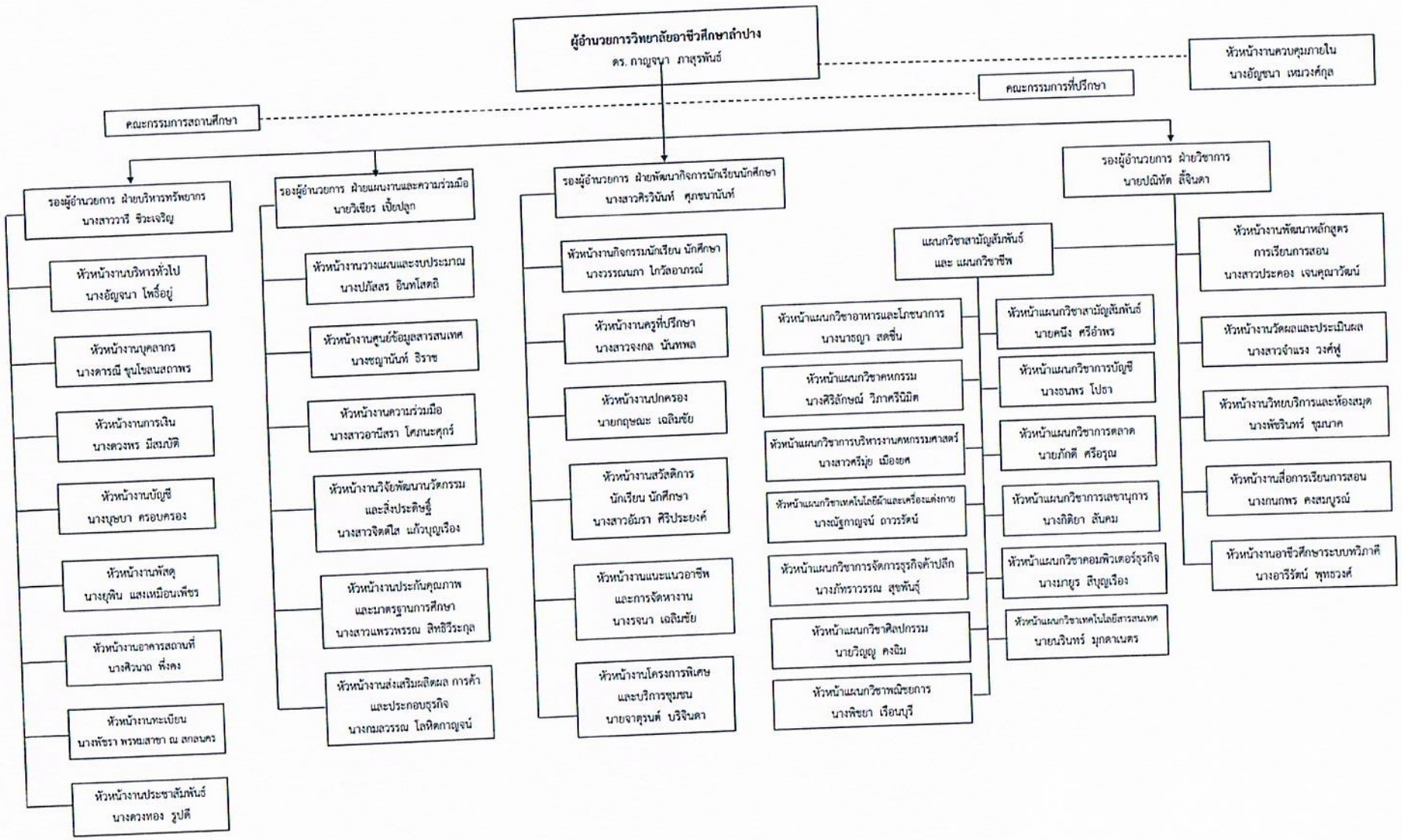

บทที่ 3 สภาพการดำเนินงานและผลการดำเนินงาน ตามแผนงบประมาณ ประจำปี 2555

1. สภาพการดำเนินงาน

ตามที่สำนักงานคณะกรรมการการอาชีวศึกษา ได้กำหนดยุทธศาสตร์และเป้าหมาย (Goal) ให้สอดคล้องกับยุทธศาสตร์ 2555 ของกระทรวงศึกษาธิการ วิทยาลัยอาชีวศึกษาลำปางได้ดำเนินการตามยุทธศาสตร์และเป้าประสงค์ของสำนักงานคณะกรรมการการอาชีวศึกษา โดยนำมาบูรณาการกับมาตรฐานการอาชีวศึกษา มาตรฐานการศึกษาของชาติวิสัยทัศน์และพันธกิจของวิทยาลัย และได้กำหนดนโยบาย 4 ปีเป็นแนวทางในการพัฒนาวิทยาลัย ดังนี้

ปีการศึกษา 2554 : หนึ่งใจเดียวกัน (Oneness)
ปีการศึกษา 2555 : สร้างสรรค์มาตรฐาน (Standard Creativity)
ปีการศึกษา 2556 : สานพลังสังคม (Harmony)
ปีการศึกษา 2557 : ร่มเย็นเป็นสุข (Happiness)

เพื่อสร้างอัตลักษณ์ของนักเรียนนักศึกษา และบุคลากรทางการศึกษา วิทยาลัยอาชีวศึกษาลำปาง ได้แก่ คุณลักษณะ L.V.C ประกอบด้วย

L = Lusted Life ชีวิตใส
V = Virtuous Mind ใจสว่าง
C = Civilized Life พลเมืองดี

วิทยาลัยอาชีวศึกษาลำปาง ได้กำหนดนโยบายในการพัฒนาสถานศึกษา 2555 โดยสร้างวัฒนธรรมการทำงานเป็นทีม และนำแนวทาง “สร้างสรรค์มาตรฐาน” (Standard Creativity) มาใช้ในการปฏิบัติงานในปีการศึกษา 2555 โดยมีเป้าหมายร่วม คือ ครูนักเรียน นักศึกษา ผู้ปกครอง และชุมชนเป็นน้ำหนึ่งใจเดียวกัน ภายใต้การจัดกิจกรรมเสริมคุณลักษณะของนักเรียนนักศึกษา ผ่านการจัดกิจกรรมแบบบูรณาการ หรือ “L.O.V.E Model” โดยนิยามของ L.O.V.E จะเปลี่ยนไปตามกิจกรรม

กิจกรรมแบบบูรณาการ L.O.V.E Model มี 4 กิจกรรมหลัก ดังนี้

1) L.O.V.E Period

วิทยาลัยอาชีวศึกษาลำปาง ตระหนักถึงความสำคัญในการผลิตนักเรียน นักศึกษาที่มี“ความรู้คู่คุณธรรม” โดยวิทยาลัยอาชีวศึกษาลำปาง มีระบบอาจารย์ที่ปรึกษาที่คอยให้คำปรึกษานักเรียนนักศึกษาในด้านต่าง ๆ ควบคู่ไปกับการให้ความรู้ด้านวิชาการ รวมถึงการเล็งเห็นความสำคัญในการให้

ความรู้ความเข้าใจเกี่ยวกับระเบียบต่าง ๆ ของแต่ละงานในวิทยาลัยฯ การเสริมสร้างทักษะชีวิตด้านความปลอดภัย ทักษะการพูด ทักษะการคิด วิเคราะห์วิจัย และการจัดทำแผนธุรกิจให้แก่นักเรียนนักศึกษาทุกชั้นปีเพื่อให้นักเรียน นักศึกษาสามารถนำไปใช้ในการเรียนและการใช้ในการประกอบอาชีพต่อไป

2) L.O.V.E Theatre

วิทยาลัยได้จัดกิจกรรมเชิงบูรณาการที่สอดคล้องกับเป้าหมายยุทธศาสตร์การปฏิรูปและวิสัยทัศน์ของวิทยาลัย ภายใต้กรอบแนวคิด L.O.V.E Theatre คือ L = Lampang Vocational College, O = Oneness, V.E. = Valentine Esteem ซึ่งเป็นการจัดกิจกรรมบูรณาการความเป็นอันหนึ่งอันเดียวกัน และการแสดงความเคารพนับถือต่อผู้ที่ควรเคารพ โดยจัดกิจกรรมบูรณาการหลาย ๆ กิจกรรมเข้าด้วยกัน ได้แก่ วันไหว้ครูวันภาษาไทย การรณรงค์ป้องกันยาเสพติด การส่งเสริมกิจกรรมโครงการ L.O.V.E Theatre การประกวดนางในวรรณคดี และ ตัวละครในวรรณคดีของสุนทรภู่ การประกวดคัดลายมือ การแข่งขันเขียนสะกดคำยาก เกมปริศนาอักษรไขว้ หมอภาษา นิทรรศการผลงาน 4 แผ่น นิทรรศการสุนทรภู่ นิทรรศการยาเสพติด/เอดส์ กิจกรรมรักการอ่าน กิจกรรมภาษาอังกฤษพาเพลิน กิจกรรมการทำพานไหว้ครู กิจกรรม 60 วันฉันทำได้ เป็นต้น

3) L.O.V.E Festival “รื่นรมย์ร่วมศรัทธา”

“ตำนานฮีตฮอย ปอยหลวงโบราณ สืบสานป๋าเวณีกีฬาพื้นบ้าน” วัฒนธรรมและประเพณีไทยถือเป็นอารยธรรมอันยิ่งใหญ่อีกอย่างหนึ่งที่บ่งบอกถึงความเป็นตัวตนของชาติสร้างความเป็นระเบียบในสังคม จึงถือเป็นมรดกที่สำคัญให้คนไทยได้อนุรักษ์และสืบสานให้ยิ่งใหญ่คู่ประเทศไทยตลอดไป วิทยาลัยฯ ได้จัดกิจกรรมด้านวัฒนธรรมและประเพณีไทยเพื่อให้นักเรียนนักศึกษาได้นำมุมมอง และแง่คิดของวัฒนธรรม ประเพณีไทย ไปประยุกต์ใช้ในชีวิตประจำวันต่อไป กิจกรรมที่จัดได้แก่ ประเพณีวันเข้าพรรษา วันอาสาฬหบูชา การประกวด “ภาพเก่าเล่าเรื่องเมืองลำปางเขลางค์ในอดีต” นิทรรศการผ้าไทย และผ้าโบราณ ฯลฯ

4) L.O.V.E Contest

ตามที่สำนักงานคณะกรรมการการอาชีวศึกษา ได้มีวิสัยทัศน์ในการผลิตและพัฒนากำลังคนอาชีวศึกษาที่มีคุณภาพได้มาตรฐานตรงตามความต้องการของตลาดแรงงานและสังคมระดับประเทศและภูมิภาคนั้น สถานศึกษาในสังกัด จึงมีการพัฒนาและจัดการเรียนการสอนมุ่งสู่วิสัยทัศน์ดังกล่าว โดยการจัดการศึกษาวิชาชีพให้มีความเป็นมาตรฐานสอดคล้องตรงกับความต้องการของตลาดแรงงาน ด้วยการมุ่งเน้นสมรรถนะในอาชีพ ให้นักเรียนนักศึกษาเกิดทักษะและความชำนาญในแต่ละสาขาวิชาชีพ

2. ผลการดำเนินงาน

ในส่วนของการดำเนินงานตามแผนงบประมาณ ประจำปี 2555 อาจพิจารณาได้จากข้อมูลต่างๆ ตามลำดับต่อไปนี้

2.1 ตารางสรุปรายการครุภัณฑ์ที่จัดซื้อด้วยเงินอุดหนุนการจัดการศึกษาขั้นพื้นฐาน ประจำปีงบประมาณ 2555

ฝ่าย/แผนก/งาน	รายการครุภัณฑ์	จำนวนเงิน
แผนกวิชาสามัญสัมพันธ์	เครื่องโปรเจคเตอร์ยี่ห้อ ACER รุ่น X110A พร้อมจอรับภาพขนาด 70x70 นิ้ว ยี่ห้อ ACER จำนวน 3 เครื่อง	41,700 บาท
แผนกวิชาธุรกิจค้าปลีก	เครื่องโปรเจคเตอร์ยี่ห้อ ACER รุ่น X110A พร้อมจอรับภาพขนาด 70x70 นิ้ว ยี่ห้อ ACER จำนวน 1 เครื่อง	13,900 บาท
แผนกพณิชยการ	เครื่องโปรเจคเตอร์ยี่ห้อ ACER รุ่น X110A พร้อมจอรับภาพขนาด 70x70 นิ้ว ยี่ห้อ ACER จำนวน 3 เครื่อง	41,700 บาท
แผนกวิชาการตลาด	เครื่องโปรเจคเตอร์ยี่ห้อ ACER รุ่น X110A พร้อมจอรับภาพขนาด 70x70 นิ้ว ยี่ห้อ ACER จำนวน 4 เครื่อง	55,600 บาท
แผนกวิชาสามัญสัมพันธ์	เครื่องรับโทรทัศน์สีพลาสม่า ขนาดไม่น้อยกว่า 50 นิ้ว ยี่ห้อซัมซุง รุ่น PS51D450 พร้อมติดตั้ง จำนวน 3 เครื่อง	65,700 บาท
แผนกวิชาธุรกิจค้าปลีก	เครื่องรับโทรทัศน์สีพลาสม่า ขนาดไม่น้อยกว่า 50 นิ้ว ยี่ห้อซัมซุง รุ่น PS51D450 พร้อมติดตั้ง จำนวน 1 เครื่อง	21,900 บาท
แผนกวิชาออกแบบ	เครื่องพิมพ์แบบพ่นหมึก (Ink Jet) A3 ยี่ห้อ Epson Stylus Photo 1390 Jsty006236 จำนวน 1 เครื่อง	16,500.00
งานทะเบียน	เครื่องสำรองไฟ ยี่ห้อ CLEANLINE รุ่น T 1000 จำนวน 1 เครื่อง	14,000.00
รวมทั้งสิ้น		**284,900.00**

สรุปรายการครุภัณฑ์ที่จัดซื้อด้วยเงินรายได้สถานศึกษา

ประจำปีงบประมาณ 2555

โครงการจัดหาครุภัณฑ์สำนักงาน/ครุภัณฑ์การศึกษา/วัสดุถาวร

ฝ่าย/แผนก/งาน	รายการครุภัณฑ์	จำนวนเงิน
งานวิทยบริการห้องสมุด	ชั้นวางหนังสือขนาด กxยxส 108x19x77 นิ้ว จำนวน 5 ตู้	86,000.00
รวมทั้งสิ้น		**86,000.00**

สรุปรายการครุภัณฑ์ที่จัดซื้อด้วยเงินงบประมาณ

ประจำปีงบประมาณ 2555

โครงการจัดหาครุภัณฑ์สำนักงาน/ครุภัณฑ์การศึกษา/วัสดุถาวร

ฝ่าย/แผนก/งาน	รายการครุภัณฑ์	จำนวนเงิน
แผนกเครื่องเคลือบดินเผา	ชุดทดสอบ Universal Testing Machine 100 Ton จำนวน 2 ชุด	8,993,200.00
แผนกเครื่องเคลือบดินเผา	ชุดครุภัณฑ์เพื่อเตรียมดิน (เครื่องบดละเอียดพร้อมลูกบด, เครื่องกรองระบบสั่น, เครื่องกรองอัดดิน,เครื่องรีดดินไล่อากาศ และเครื่องบ่อกวนเร็ว) จำนวน 1 ชุด	2,259,700.00
แผนกวิชาคหกรรม	ชุดครุภัณฑ์ห้องปฏิบัติการเบเกอรี่ จำนวน 1 ชุด (25 รายการ)	5,869,000.00
แผนกวิชาคหกรรม	ชุดครุภัณฑ์บริการอาหารและ Food Safety ชุดปฏิบัติการครัวร้อน	10,261,582.00
แผนกวิชาคหกรรม	ชุดครุภัณฑ์ห้องปฏิบัติการทำผม จำนวน 1 ชุด	931,666.67
สาขางานประชาสัมพันธ์	ครุภัณฑ์ห้องปฏิบัติการท่องเที่ยว จำนวน 1 ชุด (10 รายการ)	589,130.43
	เครื่องคอมพิวเตอร์ประมวลผลทั่วไป ยี่ห้อ Lenovo M7K Desktop พร้อมจอขนาด 19 นิ้ว ยี่ห้อ Lenovo L97 wide จำนวน 20 เครื่อง	659,317.22
	เครื่องคอมพิวเตอร์ทำหน้าที่แม่ข่าย ยี่ห้อ HP Proliant DL 120 Generation จำนวน 1 เครื่อง	119,500.00
รวมทั้งสิ้น		**29683,096.32**

ตารางรายจ่ายจริงหมวดค่าสาธารณูปโภค

ประจำปี งบประมาณ 2555

วิทยาลัยอาชีวศึกษาลำปาง

หมวดรายจ่าย	เงินงบประมาณ	เงินรายได้สถานศึกษา	เงินอุดหนุน การจัดการศึกษาขั้นพื้นฐาน	จำนวนเงินรวม	อัตราร้อยละ
ค่าน้ำประปา	157,985.08	89,900.61	-	247,885.69	12.46
ค่าไฟฟ้า	950,008.11	433,104.97	-	1,383,113.08	69.52
ค่าโทรศัพท์	12,152.38	17,395.43	-	29,547.81	1.49
ค่าไปรษณีย์	21,630.00	11,518.00	-	33,148.00	1.67
ค่าอินเทอร์เน็ต	-	350.00	295,605.00	295,955.00	14.87
รวมทั้งสิ้น	**1,141,775.57**	**552,269.01**	**295,605.00**	**1,989,649.58**	**100.00**

แผนภูมิรายจ่ายหมวดค่าสาธารณูปโภค ปีงบประมาณ 2555

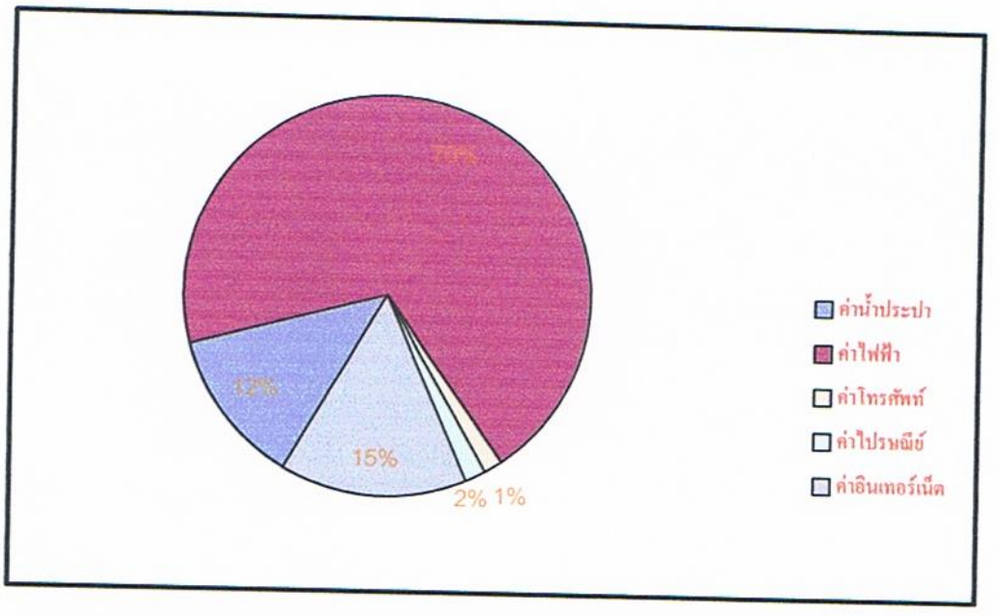

ตารางสรุปรายจ่ายจริงหมวดค่าวัสดุ จำแนกตามฝ่าย

ประจำปี งบประมาณ 2555

วิทยาลัยอาชีวศึกษาลำปาง

ลำดับ	หมวดรายจ่าย	จำนวนเงิน	อัตราร้อยละ
1	ฝ่ายวิชาการ	1,628,346.00	59.69
2	ฝ่ายบริหารทรัพยากร	691,447.45	25.35
3	ฝ่ายพัฒนาการศึกษา	289,414.95	10.61
4	ฝ่ายแผนงานและความร่วมมือ	118,874.60	4.36
	รวมทั้งสิ้น	2,728,083.00	100.00

แผนภูมิรายจ่ายหมวดค่าวัสดุของฝ่าย/งาน ปีงบประมาณ 2555

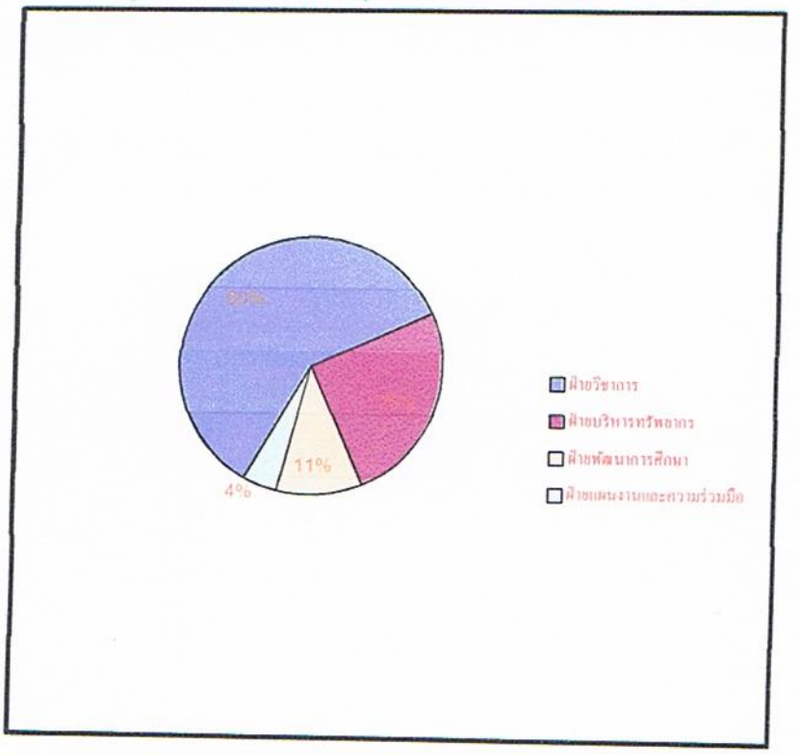

ตารางสรุปรายจ่ายจริงหมวดค่าวัสดุ จำแนกตามงานในฝ่ายวิชาการ

ประจำปี งบประมาณ 2555

วิทยาลัยอาชีวศึกษาลำปาง

ลำดับ	หมวดรายจ่าย	จำนวนเงิน	อัตราร้อยละ
1	รองผู้อำนวยการฝ่าย	1,320,230.74	71.23
2	งานวัดผล	223,446.00	12.06
3	งานพัฒนาหลักสูตรการเรียนการสอน	8,964.00	0.48
4	งานวิทยบริการ	300,882.43	16.23
รวมทั้งสิ้น		1,853,523.17	100.00

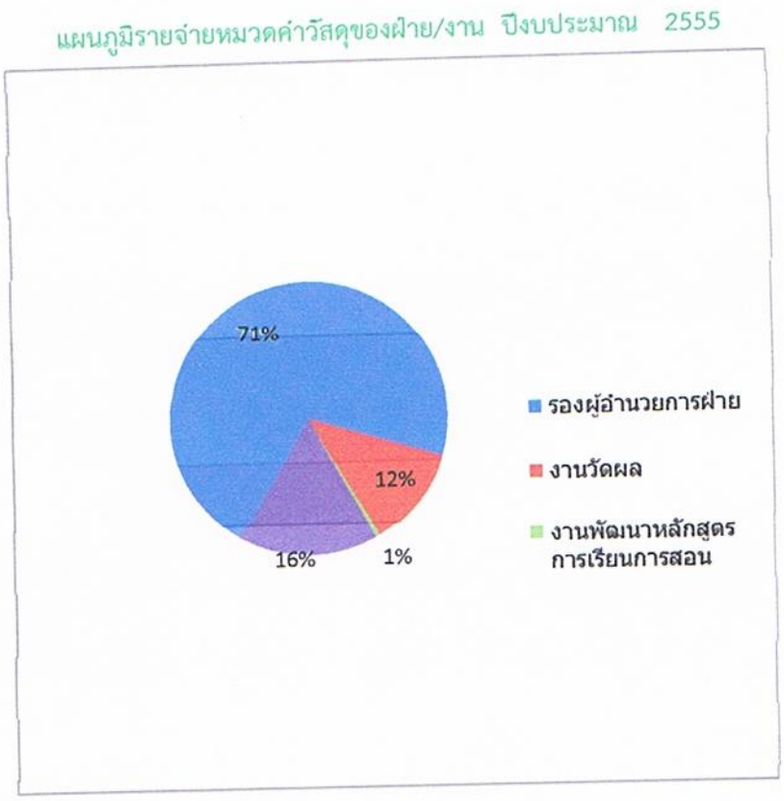

ตารางสรุปรายจ่ายจริงหมวดค่าวัสดุ จำแนกตามงานในฝ่ายบริหารทรัพยากร

ประจำปี งบประมาณ 2555

วิทยาลัยอาชีวศึกษาลำปาง

ลำดับ	หมวดรายจ่าย	จำนวนเงิน	อัตราร้อยละ
1	รองผู้อำนวยการฝ่าย	6,704.00	0.71
2	งานบริหารงานทั่วไป	165,306.00	17.61
3	งานบุคลากร	37,372.50	3.98
4	งานการเงิน	109,875.39	11.71
5	งานบัญชี	555.00	0.06
6	งานอาคารสถานที่	371,634.56	39.60
7	งานประชาสัมพันธ์	68,465.00	7.29
8	งานทะเบียน	75,705.26	8.07
9	งานพัสดุ	102,964.34	10.97
รวมทั้งสิ้น		938,582.05	100.00

แผนภูมิรายจ่ายหมวดค่าวัสดุของฝ่าย/งาน ปีงบประมาณ 2555

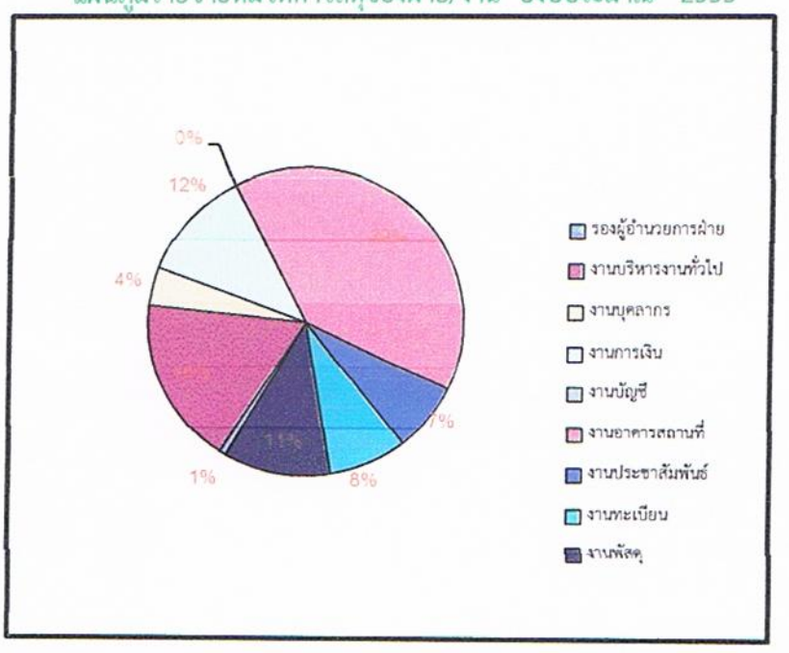

ตารางสรุปรายจ่ายจริงหมวดค่าวัสดุ จำแนกตามงานในฝ่ายพัฒนาการศึกษา

ประจำปี งบประมาณ 2555

วิทยาลัยอาชีวศึกษาลำปาง

ลำดับ	หมวดรายจ่าย	จำนวนเงิน	อัตราร้อยละ
1	รองผู้อำนวยการฝ่าย	1,850.00	0.64
2	งานปกครอง นักเรียน นักศึกษา	110,755.00	38.27
3	งานสวัสดิการ นักเรียน นักศึกษา	8,242.00	2.85
4	งานโครงการพิเศษและบริการชุมชน	1,955.00	0.68
5	งานแนะแนวอาชีพและการจัดหางาน	50,143.20	17.33
6	งานกิจกรรม นักเรียน นักศึกษา	116,469.75	40.24
รวมทั้งสิ้น		289,414.95	**100.00**

แผนภูมิรายจ่ายหมวดค่าวัสดุของฝ่าย/งาน ปีงบประมาณ 2555

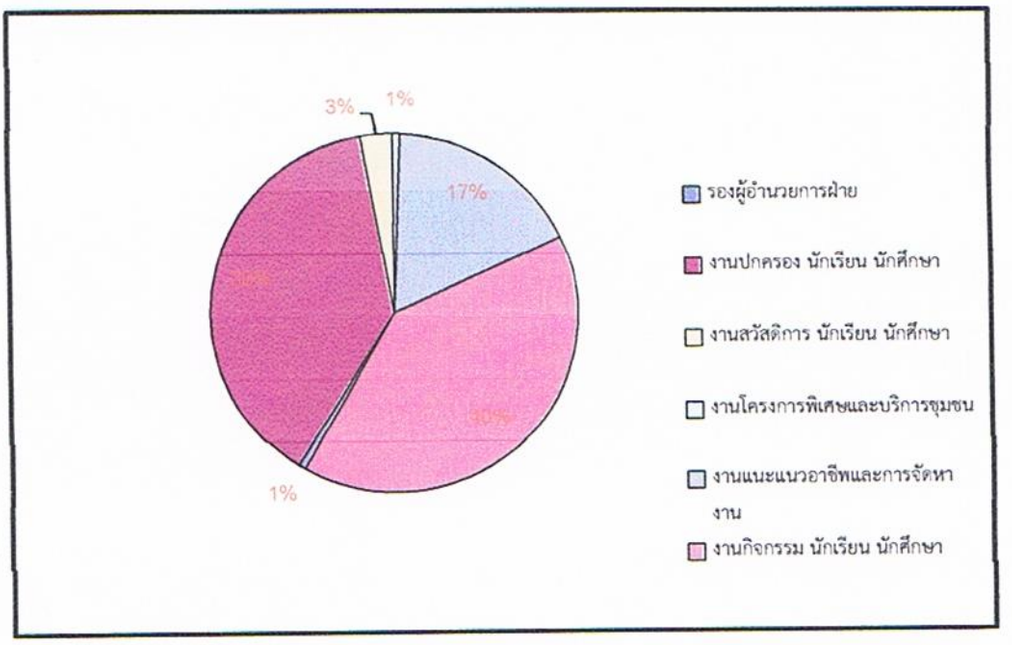

ตารางสรุปรายจ่ายจริงหมวดค่าวัสดุ จำแนกตามงานในฝ่ายแผนงานและความร่วมมือ

ประจำปี งบประมาณ 2555

วิทยาลัยอาชีวศึกษาลำปาง

ลำดับ	หมวดรายจ่าย	จำนวนเงิน	อัตราร้อยละ
1	รองผู้อำนวยการฝ่าย	12,914.00	10.86
2	งานวิจัยพัฒนานวัตกรรมและสิ่งประดิษฐ์	15,314.00	12.88
3	งานวางแผนและงบประมาณ	23,461.00	19.74
4	งานศูนย์ข้อมูลสารสนเทศ	20,485.00	17.23
5	งานความร่วมมือ	17,384.00	14.62
6	งานประกันคุณภาพและมาตรฐานการศึกษา	29,316.00	24.66
รวมทั้งสิ้น		**118,874.00**	100.00

แผนภูมิรายจ่ายหมวดค่าวัสดุของฝ่าย/งาน ปีงบประมาณ 2555

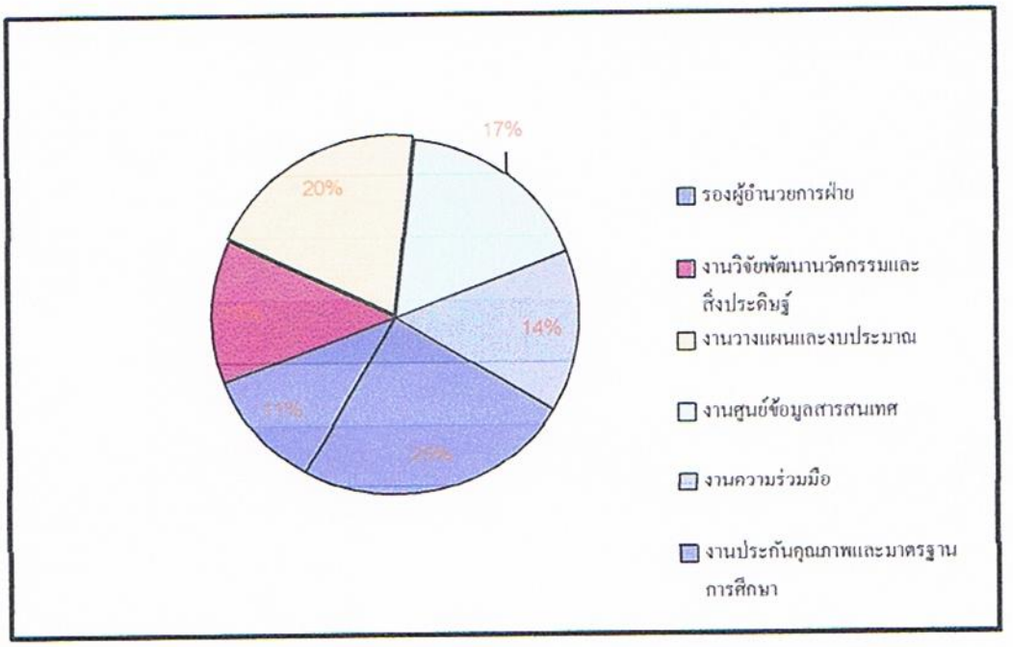

ตารางรายจ่ายจริงหมวดค่าวัสดุ ของแผนกวิชา

ประจำปี งบประมาณ 2555

วิทยาลัยอาชีวศึกษาลำปาง

ลำดับ	หมวดรายจ่าย	จำนวนเงิน	อัตราร้อยละ
1	แผนกวิชาการบัญชี	308,241.45	7
2	แผนกวิชาเลขานุการ	455,225.12	10
3	แผนกวิชาการตลาด	285,609.94	6
4	แผนกวิชาพณิชยการ	175,837.24	4
5	แผนกวิชาคอมพิวเตอร์ธุรกิจ	627,600.10	14
6	แผนกวิชาค้าปลีก	41,347.80	1
7	แผนกเทคโนโลยีสารสนเทศ	79,946.00	2
8	แผนกธุรกิจรับจัดงานและประชาสัมพันธ์	115,820.00	3
9	แผนกวิชาผ้าและเครื่องแต่งกาย	266,677.06	6
10	แผนกวิชาอาหาร	658,297.18	15
11	แผนกวิชาคหกรรมฯ	275,237.71	6
12	แผนกวิชาศิลปกรรม	425,570.30	10
13	แผนกวิชาสามัญสัมพันธ์	725,814.89	16
รวมทั้งสิ้น		**4,441,224.79**	100

รายจ่ายหมวดค่าวัสดุของฝ่าย/งาน ปีงบประมาณ 2555

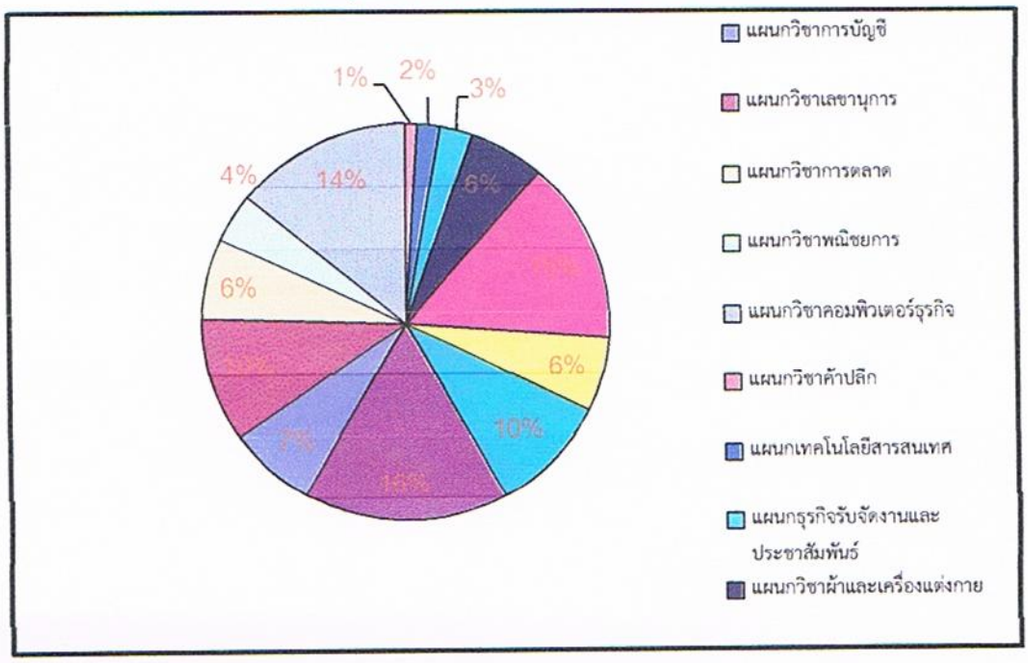

สรุปผลการดำเนินงาน วิทยาลัยอาชีวศึกษาลำปาง ประจำปีงบประมาณ 2555

รายจ่ายจริงจำแนกตามแหล่งที่มาของรายรับ ประจำปีงบประมาณ 2555

ลำดับที่	รายการ	จำนวนที่จ่ายจริง			
		เงินงบประมาณ	เงินอุดหนุน การจัดการเรียนการสอน	เงินรายได้สถานศึกษา	รวม
1	เงินเดือน	37,371,076.62			37,371,076.62
2	ค่าจ้างประจำ	1,177,388.60			1,177,388.60
3	เงินเดือนพนักงานราชการ	360,615.00			360,615.00
4	ค่าจ้างชั่วคราว		4,780,427.00	76,920.00	4,857,347.00
5	ค่าตอบแทน	6,285,622.90	2,998,260.00	817,596.00	10,101,478.90
6	ค่าใช้สอย	690,698.43	658,696.49	2,603,939.93	3,953,334.85
7	ค่าวัสดุ	821,807.98	2,377,753.96	3,938,011.82	7,137,573.76
8	ค่าสาธารณูปโภค	1,453,395.53		552,269.01	2,005,664.54
9	ค่าครุภัณฑ์		284,900.00	152,900.00	437,800.00
10	ค่าที่ดินสิ่งก่อสร้าง			95,000.00	95,000.00
11	เงินอุดหนุน	1,477,614.70	7,428.00		1,485,042.70
12	รายจ่ายอื่น ๆ	1,379,112.58	74,553.98		1,453,666.56
	รวมรายจ่าย	**51,017,332.34**	**11,182,019.43**	**8,236,636.76**	**70,435,988.53**
13	ค่าเครื่องแบบนักเรียน		1,951,200.00		1,951,200.00
14	ค่าอุปกรณ์การเรียน		961,400.00		961,400.00
15	ค่าหนังสือเรียน		3,395,869.30		3,395,869.30
16	ค่ากิจกรรมพัฒนาคุณภาพผู้เรียน		1,663,712.64		1,663,712.64
	รวมเงินอุดหนุน		**7,972,181.94**		
	รวมทั้งสิ้น	**51,017,332.34**	**19,154,201.37**	**8,236,636.76**	**78,408,170.47**

สรุปผลการดำเนินงาน

กองทุนเงินให้กู้ยืมเพื่อการศึกษา ปีการศึกษา 2555

ระดับ	จำนวนคน		จำนวนเงิน (บาท)	
	รายเก่า	รายใหม่	รายเก่า	รายใหม่
ระดับ ปวช.	319	197	8,776,800.00	5,496,900.00
ระดับ ปวส.	471	159	14,889,200.00	5,026,900.00
รวมทั้งสิ้น	**790**	**356**	**23,666,000.00**	**10,523,800.00**

สรุปข้อมูลทุนการศึกษา วิทยาลัยอาชีวศึกษาลำปาง

ลำดับที่	ชื่อทุนการศึกษา	จำนวนที่ได้รับ		จำนวนเงิน	วันที่ได้รับ	หมายเหตุ
		ทุน	ทุนละ			
1	ทุนสมเด็จพระบรมฯ	1	22,000	22,000	22 พ.ย. 55	
2	ทุนการศึกษาต่อเนื่องเฉลิมราชกุมารี	2	15,000	30,000	22 พ.ย. 55	
3	ทุนบริษัทปูนซีเมนต์ไทย (ลำปาง) จำกัด	4	3,000	12,000	22 พ.ย. 55	
4	ทุนการศึกษาต่อเนื่องมูลนิธิซิเมนต์ไทย ระดับ ปวช.	1	8,000	8,000	22 พ.ย. 55	
	ทุนการศึกษาต่อเนื่องมูลนิธิซิเมนต์ไทย ระดับ ปวส.	3	10,000	30,000	22 พ.ย. 55	
5	ทุนมูลนิธิทิสโก้ เพื่อการกุศล ระดับ ปวช.	2	7,000	14,000	22 พ.ย. 55	
	ทุนมูลนิธิทิสโก้ เพื่อการกุศล ระดับ ปวส.	3	9,000	27,000	22 พ.ย. 55	
6	ทุนต่อเนื่องมูลนิธิยุวพัฒน์	3	14,000	42,000	22 พ.ย. 55	
7	ทุนชมรมผู้ปกครอง-ครูวิทยาลัยอาชีวศึกษาลำปาง	30	3,000	90,000	22 พ.ย. 55	
8	ทุนคณาจารย์คณะบริหารธุรกิจ	6	3,000	18,000	22 พ.ย. 55	
9	ทุนอดีต ผอ.เพ็ญพิมล สิงหภิวัฒน์ และ	2	4,000	8,000	22 พ.ย. 55	
	ทุนอดีต ผอ.สุวภรณ์ ชูโต	1	4,000	4,000	22 พ.ย. 55	
10	ทุนกองทุนเพื่อการศึกษาวิทยาลัยอาชีวศึกษาลำปาง	3	3,000	9,000	22 พ.ย. 55	
11	ทุนอาหารกลางวันวิทยาลัยอาชีวศึกษาลำปาง	4	3,000	12,000	22 พ.ย. 55	
12	ทุนพระครูอรุณบุญญาคม วัดแสงเมืองมา	2	5,000	10,000	22 พ.ย. 55	
13	ทุนมูลนิธิร่วมจิตต์น้อมเกล้า	1	3,000	3,000	22 พ.ย. 55	
14	ทุน หจก. ภัณฑ์เพ็ญ สำหรับนักศึกษาทวิภาคี	2	2,000	4,000	22 พ.ย. 55	
15	ทุนบริษัทไทยน้ำทิพย์ จังหวัดลำปางและคุณเย็นจิตต์ ตรีเพชรกุล	2	3,000	6,000	22 พ.ย. 55	
16	ทุน หจก. น้ำล้อมเคหภัณฑ์ สำนักพิมพ์ศูนย์ส่งเสริมวิชาการ	2	3,000	6,000	22 พ.ย. 55	
	รวมเป็นเงินทั้งสิ้น	74		355,000		

วิทยาลัยอาชีวศึกษาลำปาง

รายงานผลการปฏิบัติงานจำแนกตามยุทธศาสตร์สำนักงานคณะกรรมการอาชีวศึกษา

ตามแผนงานและโครงการในแผนปฏิบัติการ ประจำปีงบประมาณ 2555

แผนงาน/โครงการ	ผลการดำเนินงาน		งบประมาณ		ระยะเวลา		หมายเหตุ
	เป้าหมาย	ผลการดำเนินงานที่ปฏิบัติได้จริง	ได้รับ	ที่ใช้	ตามแผน	ดำเนินการจริง	
ยุทธศาสตร์ที่ 1 : พัฒนาคุณภาพผู้เรียน							
กลยุทธ์น้ำเหนือ							
แผนกวิชาศิลปกรรม							
1. นิทรรศการศิลปอาชีวศึกษา "55	เชิงปริมาณ	เชิงปริมาณ	90,000	89,566	1 ต.ค. 54-31 มี.ค. 55		ครูวิญญู
แต้มสี ตีเส้น เล่นดิน"	1. ผลงานนักเรียนไม่น้อยกว่า 150 ชิ้น	1. ผลงานนักเรียนไม่น้อยกว่า 150 ชิ้น					
	2. มีผู้เข้าชมงานไม่น้อยกว่า 1,500 คน	2. มีผู้เข้าชมงานไม่น้อยกว่า 1,500 คน					
	เชิงคุณภาพ	เชิงคุณภาพ					
	1. ผลงานที่ร่วมแสดงผ่านการคัดเลือกจาก	1. ผลงานที่ร่วมแสดงผ่านการคัดเลือกจาก					
	คณะกรรมการ	คณะกรรมการ					
	2. นักเรียนมีทักษะในการดำเนินงาน	2. นักเรียนมีทักษะในการดำเนินงาน					
	สามารถดำเนินงาน สามารถนำเสนอผลงาน	สามารถดำเนินงาน สามารถนำเสนอผลงาน					
	ได้อย่างภาคภูมิใจ	ได้อย่างภาคภูมิใจ					
	ในการเรียนสายอาชีพ	ในการเรียนสายอาชีพ					
ยอดรวมทั้งหมด			90,000	89,566			

วิทยาลัยอาชีวศึกษาลำปาง

รายงานผลการปฏิบัติงานจำแนกตามยุทธศาสตร์สำนักงานคณะกรรมการอาชีวศึกษา

ตามแผนงานและโครงการในแผนปฏิบัติการ ประจำปีงบประมาณ 2555

แผนงาน/โครงการ	ผลการดำเนินงาน		งบประมาณ		ระยะเวลา		หมายเหตุ
	เป้าหมาย	ผลการดำเนินงานที่ปฏิบัติได้จริง	ได้รับ	ที่ใช้	ตามแผน	ดำเนินการจริง	
ยุทธศาสตร์ที่ 1 : พัฒนาคุณภาพผู้เรียน							
กลยุทธ์ Young Blood							
<u>แผนกวิชาคอมพิวเตอร์ธุรกิจ</u>							
1. เพิ่มวิสัยทัศน์ ปันประสบการณ์นักเรียน	<u>เชิงปริมาณ</u>	<u>เชิงปริมาณ</u>	35,000	35,000	ต.ค. 54-	ต.ค. 54-	ครูมายูร
นักศึกษา แผนกวิชาคอมพิวเตอร์ธุรกิจ	นักศึกษาสาขาวิชาคอมพิวเตอร์ธุรกิจ	นักศึกษาสาขาวิชาคอมพิวเตอร์ธุรกิจ			ก.ย. 55	ก.ย. 55	
	จำนวน 120 คน	จำนวน 120 คน					
	<u>เชิงคุณภาพ</u>	<u>เชิงคุณภาพ</u>					
	นักศึกษาได้รับประสบการณ์ใหม่เกิดความ	นักศึกษาได้รับประสบการณ์ใหม่เกิดความ					
	คิดริเริ่มสร้างสร้างสรรค์ในการเรียนและ	คิดริเริ่มสร้างสร้างสรรค์ในการเรียนและ					
	การทำกิจกรรม	การทำกิจกรรม					
<u>แผนกวิชาเลขานุการ</u>							
1. พัฒนาศักยภาพเลขานุการด้านการ	<u>เชิงปริมาณ</u>	<u>เชิงปริมาณ</u>	7,000	7,000	ต.ค. 54-	ต.ค. 54-	ครูกิติยา
สื่อสาร (Secretary Proficiency	น.ศ. ปวส. 59 คน	น.ศ. ปวส. 59 คน			ก.ย. 55	ก.ย. 55	
Communication Development)	<u>เชิงคุณภาพ</u>	<u>เชิงคุณภาพ</u>					
	1. นศ. ได้พัฒนาทักษะทางด้านการพูด	1. นศ. ได้พัฒนาทักษะทางด้านการพูด					
	การฟังภาษาอังกฤษและภาษาพม่า	การฟังภาษาอังกฤษและภาษาพม่า					
	2. นศ.ได้นำทักษะการพูดการฟังในภาษา	2. นศ.ได้นำทักษะการพูดการฟังในภาษา					
	อังกฤษ ภาษาพม่า สื่อสารในชีวิต	อังกฤษ ภาษาพม่า สื่อสารในชีวิต					

วิทยาลัยอาชีวศึกษาลำปาง

รายงานผลการปฏิบัติงานจำแนกตามยุทธศาสตร์สำนักงานคณะกรรมการอาชีวศึกษา

ตามแผนงานและโครงการในแผนปฏิบัติการ ประจำปีงบประมาณ 2555

แผนงาน/โครงการ	ผลการดำเนินงาน		งบประมาณ		ระยะเวลา		หมายเหตุ
	เป้าหมาย	ผลการดำเนินงานที่ปฏิบัติได้จริง	ได้รับ	ที่ใช้	ตามแผน	ดำเนินการจริง	
2. สัมมนาวิชาชีพเลขานุการ	เชิงปริมาณ	เชิงปริมาณ	5,000	5,000	ต.ค. 54-	ต.ค. 54-	ครูกิติยา
	น.ศ. ปวส. 59 คน	น.ศ. ปวส. 59 คน			ก.ย. 55	ก.ย. 55	
	เชิงคุณภาพ	เชิงคุณภาพ					
	นักศึกษาได้รับความรู้และเข้าใจเกี่ยวกับ	นักศึกษาได้รับความรู้และเข้าใจเกี่ยวกับ					
	เทคนิคปฏิบัติงานด้านเลขานุการ	เทคนิคปฏิบัติงานด้านเลขานุการ					
3. อบรมพัฒนาคุณภาพชีวิตนักศึกษา	เชิงปริมาณ	เชิงปริมาณ	7,000	7,000	ต.ค. 54-	ต.ค. 54-	ครูกิติยา
	น.ศ. ปวส. 59 คน	น.ศ. ปวส. 59 คน			ก.ย. 55	ก.ย. 55	
	เชิงคุณภาพ	เชิงคุณภาพ					
	นักศึกษาสาขาวิชาเลขานุการมีคุณภาพ	นักศึกษาสาขาวิชาเลขานุการมีคุณภาพ					
	ชีวิตดีขึ้น	ชีวิตดีขึ้น					
4. เลขานุการนำวิชาชีพสู่ชุมชน	เชิงปริมาณ	เชิงปริมาณ	6,000	6,000	ต.ค. 54-	ต.ค. 54-	ครูจรวยพร
	นักศึกษาสาขาวิชาเลขานุการ จำนวน 659 คน	นักศึกษาสาขาวิชาเลขานุการ จำนวน 659 คน			ก.ย. 55	ก.ย. 55	
	เชิงคุณภาพ	เชิงคุณภาพ					
	นักศึกษาสาขาวิชาเลขานุการ	นักศึกษาสาขาวิชาเลขานุการ					
	มีผลการเรียนรู้ได้มาตรฐานเป็นที่	มีผลการเรียนรู้ได้มาตรฐานเป็นที่					
	ยอมรับของคนในชุมชน	ยอมรับของคนในชุมชน					

วิทยาลัยอาชีวศึกษาลำปาง

รายงานผลการปฏิบัติงานจำแนกตามยุทธศาสตร์สำนักงานคณะกรรมการอาชีวศึกษา

ตามแผนงานและโครงการในแผนปฏิบัติการ ประจำปีงบประมาณ 2555

แผนงาน/โครงการ	ผลการดำเนินงาน		งบประมาณ		ระยะเวลา		หมายเหตุ
	เป้าหมาย	ผลการดำเนินงานที่ปฏิบัติได้จริง	ได้รับ	ที่ใช้	ตามแผน	ดำเนินการจริง	
<u>แผนกวิชาการตลาด</u>							
1. พัฒนาทักษะการเป็นผู้ประกอบการ	<u>เชิงปริมาณ</u>	<u>เชิงปริมาณ</u>	20,000	20,000	ต.ค. 54-	ต.ค. 54-	ครูภักดี
ของผู้เรียนแผนกวิชาการตลาด	นักเรียน นักศึกษาแผนกวิชาการตลาด	นักเรียน นักศึกษาแผนกวิชาการตลาด			ก.ย. 55	ก.ย. 55	
	จำนวน 251 คน	จำนวน 251 คน					
	<u>เชิงคุณภาพ</u>	<u>เชิงคุณภาพ</u>					
	นักเรียนนักศึกษามีความรู้และทักษะ	นักเรียนนักศึกษามีความรู้และทักษะ					
	การเป็นผู้ประกอบการ	การเป็นผู้ประกอบการ					
2. สัมมนาวิชาชีพทางการตลาด	<u>เชิงปริมาณ</u>	<u>เชิงปริมาณ</u>	30,000	23,376	ต.ค. 54-	ต.ค. 54-	ครูภักดี
"กลยุทธ์ทางการตลาดในยุคปัจจุบัน"	นักศึกษาแผนกวิชาการตลาด ระดับ	นักศึกษาแผนกวิชาการตลาด ระดับ			ก.ย. 55	ก.ย. 55	
	ปวส. 71 คน	ปวส. 71 คน					
	<u>เชิงคุณภาพ</u>	<u>เชิงคุณภาพ</u>					
	1. นักศึกษามีความรู้ด้านการตลาดมากขึ้น	1. นักศึกษามีความรู้ด้านการตลาดมากขึ้น					
	2. นักศึกษามีประสบการณ์ตรง	2. นักศึกษามีประสบการณ์ตรง					
	จากผู้มีประสบการณ์จริง	จากผู้มีประสบการณ์จริง					
3. ทัศนศึกษาดูงานของนักศึกษา	<u>เชิงปริมาณ</u>	<u>เชิงปริมาณ</u>	3,000	3,000	ต.ค. 54-	ต.ค. 54-	ครูภักดี
แผนกวิชาการตลาด	นักศึกษาแผนกวิชาการตลาด 72 คน	นักศึกษาแผนกวิชาการตลาด 72 คน			ก.ย. 55	ก.ย. 55	
	<u>เชิงคุณภาพ</u>	<u>เชิงคุณภาพ</u>					
	นักศึกษาสามารถนำความรู้และ	นักศึกษาสามารถนำความรู้และ					
	ประสบการณ์มาประยุกต์ใช้แก้ปัญหา	ประสบการณ์มาประยุกต์ใช้แก้ปัญหา					
	ในวิชาชีพได้	ในวิชาชีพได้					

วิทยาลัยอาชีวศึกษาลำปาง

รายงานผลการปฏิบัติงานจำแนกตามยุทธศาสตร์สำนักงานคณะกรรมการอาชีวศึกษา

ตามแผนงานและโครงการในแผนปฏิบัติการ ประจำปีงบประมาณ 2555

แผนงาน/โครงการ	ผลการดำเนินงาน		งบประมาณ		ระยะเวลา		หมายเหตุ
	เป้าหมาย	ผลการดำเนินงานที่ปฏิบัติได้จริง	ได้รับ	ที่ใช้	ตามแผน	ดำเนินการจริง	
<u>แผนกวิชาพณิชยการ</u>							
1. เปิดประตูสู่อาเซียน (OVAD)	<u>เชิงปริมาณ</u>	<u>เชิงปริมาณ</u>	5,000	5,000	ต.ค. 54-	ต.ค. 54-	
	จัดสัมนาความรู้สู่อาเซียน 1 ครั้ง	จัดสัมนาความรู้สู่อาเซียน 1 ครั้ง			ก.ย. 55	ก.ย. 55	
	<u>เชิงคุณภาพ</u>	<u>เชิงคุณภาพ</u>					
	1. นักเรียนมีความตระหนักและมี	1. นักเรียนมีความตระหนักและมี					
	ความรู้ในการปรับตัวเองแสวงหา	ความรู้ในการปรับตัวเองแสวงหา					
	ความรู้สู่อาเซียน	ความรู้สู่อาเซียน					
2. ฝึกอาชีพสู่สังคม	<u>เชิงปริมาณ</u>	<u>เชิงปริมาณ</u>	5,000	5,000	ต.ค. 54-	ต.ค. 54-	
	ฝึกอาชีพให้กับชุมชน 60 คน	ฝึกอาชีพให้กับชุมชน 60 คน			ก.ย. 55	ก.ย. 55	
	<u>เชิงคุณภาพ</u>	<u>เชิงคุณภาพ</u>					
	ผู้เรียนสามารถนำความรู้ไปประยุกต์	ผู้เรียนสามารถนำความรู้ไปประยุกต์					
	ในการทำงานได้	ในการทำงานได้					
3. กิจกรรมเสริมสร้างภาวะผู้นำ	<u>เชิงปริมาณ</u>	<u>เชิงปริมาณ</u>	5,000	5,000	ต.ค. 54-	ต.ค. 54-	
"P.R. Power Gen"	นักเรียน ระดับปวช.1-3 จำนวน 92 คน	นักเรียน ระดับปวช.1-3 จำนวน 92 คน			ก.ย. 55	ก.ย. 55	
	<u>เชิงคุณภาพ</u>	<u>เชิงคุณภาพ</u>					
	ส่งเสริมพัฒนาผู้เรียนตามธรรมชาติ / พัฒนา	ส่งเสริมพัฒนาผู้เรียนตามธรรมชาติ / พัฒนา					
	คุณธรรม จริยธรรม บุคลิกภาพ	คุณธรรม จริยธรรม บุคลิกภาพ					

วิทยาลัยอาชีวศึกษาลำปาง

รายงานผลการปฏิบัติงานจำแนกตามยุทธศาสตร์สำนักงานคณะกรรมการอาชีวศึกษา

ตามแผนงานและโครงการในแผนปฏิบัติการ ประจำปีงบประมาณ 2555

แผนงาน/โครงการ	ผลการดำเนินงาน		งบประมาณ		ระยะเวลา		หมายเหตุ
	เป้าหมาย	ผลการดำเนินงานที่ปฏิบัติได้จริง	ได้รับ	ที่ใช้	ตามแผน	ดำเนินการจริง	
<u>แผนกวิชาสามัญสัมพันธ์</u>							
1. ภาษาไทยหัวใจของชาติ	<u>เชิงปริมาณ</u>	<u>เชิงปริมาณ</u>	2,000	2,000	ต.ค. 54-	ต.ค. 54-	
	นักเรียน นักศึกษาวิทยาลัยอาชีวศึกษา	นักเรียน นักศึกษาวิทยาลัยอาชีวศึกษา			ก.ย. 55	ก.ย. 55	
	<u>เชิงคุณภาพ</u>	<u>เชิงคุณภาพ</u>					
	ส่งเสริมและสนับสนุนให้นักเรียน	ส่งเสริมและสนับสนุนให้นักเรียน					
	นักศึกษาวิทยาลัยอาชีวศึกษาลำปางใช้	นักศึกษาวิทยาลัยอาชีวศึกษาลำปางใช้					
	ภาษาไทยสื่อสารได้อย่างถูกต้อง	ภาษาไทยสื่อสารได้อย่างถูกต้อง					
	และเห็นคุณค่าความสำคัญของภาษาไทย	และเห็นคุณค่าความสำคัญของภาษาไทย					
2. LVC English Through Asian	<u>เชิงปริมาณ</u>	<u>เชิงปริมาณ</u>	7,000	7,000	ต.ค. 54-	ต.ค. 54-	
	นักเรียน นักศึกษาจำนวน 60 คน ครู 20 คน	นักเรียน นักศึกษาจำนวน 60 คน ครู 20 คน			ก.ย. 55	ก.ย. 55	
	<u>เชิงคุณภาพ</u>	<u>เชิงคุณภาพ</u>					
	พัฒนาคุณลักษณะผู้เรียน	พัฒนาคุณลักษณะผู้เรียน					
	ให้มีทักษะทางด้านภาษา	ให้มีทักษะทางด้านภาษา					
3. การแข่งขันทักษะ A-Mate	<u>เชิงปริมาณ</u>	<u>เชิงปริมาณ</u>	3,000	3,000	ต.ค. 54-	ต.ค. 54-	
	นักศึกษาเข้าร่วม100 คน	นักศึกษาเข้าร่วม100 คน			ก.ย. 55	ก.ย. 55	
	<u>เชิงคุณภาพ</u>	<u>เชิงคุณภาพ</u>					
	1. นักเรียน นักศึกษามีเจตคติที่ดีต่อวิชา	1. นักเรียน นักศึกษามีเจตคติที่ดีต่อวิชา					
	คณิตศาสตร์	คณิตศาสตร์					
	2. นักเรียน นักศึกษามีทักษะทาง	2. นักเรียน นักศึกษามีทักษะทาง					
	คณิตศาสตร์	คณิตศาสตร์					

วิทยาลัยอาชีวศึกษาลำปาง

รายงานผลการปฏิบัติงานจำแนกตามยุทธศาสตร์สำนักงานคณะกรรมการอาชีวศึกษา

ตามแผนงานและโครงการในแผนปฏิบัติการ ประจำปีงบประมาณ 2555

แผนงาน/โครงการ	ผลการดำเนินงาน		งบประมาณ		ระยะเวลา		หมายเหตุ
	เป้าหมาย	ผลการดำเนินงานที่ปฏิบัติได้จริง	ได้รับ	ที่ใช้	ตามแผน	ดำเนินการจริง	
4. ศึกษาแหล่งเรียนรู้ตามหลักปรัชญา	เชิงปริมาณ	เชิงปริมาณ	5,000	5,000	ต.ค. 54-	ต.ค. 54-	
เศรษฐกิจพอเพียง	นักศึกษาระดับปวส. 120 คน	นักศึกษาระดับปวส. 120 คน			ก.ย. 55	ก.ย. 55	
	เชิงคุณภาพ	เชิงคุณภาพ					
	นักศึกษานำหลักเศรษฐกิจพอเพียงมา	นักศึกษานำหลักเศรษฐกิจพอเพียงมา					
	ประยุกต์ใช้ในการอนุรักษ์สิ่งแวดล้อม	ประยุกต์ใช้ในการอนุรักษ์สิ่งแวดล้อม					
	และในชีวิตประจำวัน	และในชีวิตประจำวัน					
5. วัฒนธรรม Asian	เชิงปริมาณ	เชิงปริมาณ	8,500	8,500	ต.ค. 54-	ต.ค. 54-	
	นักศึกษาที่ศึกษาวิชาภูมิศาสตร์และ	นักศึกษาที่ศึกษาวิชาภูมิศาสตร์และ			ก.ย. 55	ก.ย. 55	
	เชิงคุณภาพ	เชิงคุณภาพ					
	นักศึกษามีความรู้ความเข้าใจเกี่ยวกับ	นักศึกษามีความรู้ความเข้าใจเกี่ยวกับ					
	วัฒนธรรม Asian	วัฒนธรรม Asian					
6. การใช้ชีวิตแบบเศรษฐกิจพอเพียง	เชิงปริมาณ	เชิงปริมาณ	7,000	7,000	ต.ค. 54-	ต.ค. 54-	
	นักเรียนนักศึกษาวิชาเศรษฐกิจพอเพียง	นักเรียนนักศึกษาวิชาเศรษฐกิจพอเพียง			ก.ย. 55	ก.ย. 55	
	เชิงคุณภาพ	เชิงคุณภาพ					
	นักเรียนนักศึกษานำหลักปรัชญาเศรษฐกิจ	นักเรียนนักศึกษานำหลักปรัชญาเศรษฐกิจ					
	พอเพียงมาใช้ในการดำเนินชีวิตประจำวัน	พอเพียงมาใช้ในการดำเนินชีวิตประจำวัน					

วิทยาลัยอาชีวศึกษาลำปาง

รายงานผลการปฏิบัติงานจำแนกตามยุทธศาสตร์สำนักงานคณะกรรมการอาชีวศึกษา

ตามแผนงานและโครงการในแผนปฏิบัติการ ประจำปีงบประมาณ 2555

แผนงาน/โครงการ	ผลการดำเนินงาน		งบประมาณ		ระยะเวลา		หมายเหตุ
	เป้าหมาย	ผลการดำเนินงานที่ปฏิบัติได้จริง	ได้รับ	ที่ใช้	ตามแผน	ดำเนินการจริง	
<u>แผนกวิชาอาหารและโภชนาการ</u>							
1. ฝึกทักษะก่อนการแข่งขันทักษะ	<u>เชิงปริมาณ</u>	<u>เชิงปริมาณ</u>	34,000	3,620	ต.ค. 54-	ต.ค. 54-	
	นักเรียนนักศึกษาที่เข้าแข่งขันระดับ ปวช., ปวส.	นักเรียนนักศึกษาที่เข้าแข่งขันระดับ ปวช., ปวส.			ก.ย. 55	ก.ย. 55	
	<u>เชิงคุณภาพ</u>	<u>เชิงคุณภาพ</u>					
	นักเรียน นักศึกษาได้ฝึกทักษะ	นักเรียน นักศึกษาได้ฝึกทักษะ					
2. แสดงผลงานวิชาการประจำแผนก	<u>เชิงปริมาณ</u>	<u>เชิงปริมาณ</u>	30,000	30,000	ต.ค. 54-	ต.ค. 54-	
	นักเรียนนักศึกษาที่เข้าแข่งขัน	นักเรียนนักศึกษาที่เข้าแข่งขัน			ก.ย. 55	ก.ย. 55	
	<u>เชิงคุณภาพ</u>	<u>เชิงคุณภาพ</u>					
	นักเรียน นักศึกษามีความสามัคคีและ	นักเรียน นักศึกษามีความสามัคคีและ					
	มีทักษะในการทำผลงาน	มีทักษะในการทำผลงาน					
3. ฝึกนักศึกษาเป็นวิทยากรสอนอาชีพ	<u>เชิงปริมาณ</u>	<u>เชิงปริมาณ</u>	20,000	20,000	ต.ค. 54-	ต.ค. 54-	
สู่ชุมชน	นักเรียน ปวช.3 และนักศึกษา ปวส.2	นักเรียน ปวช.3 และนักศึกษา ปวส.2			ก.ย. 55	ก.ย. 55	
	<u>เชิงคุณภาพ</u>	<u>เชิงคุณภาพ</u>					
	นักเรียนนักศึกษามีทักษะวิชาชีพและ	นักเรียนนักศึกษามีทักษะวิชาชีพและ					
	ผู้เรียนมีจิตอาสาบริการ	ผู้เรียนมีจิตอาสาบริการ					
4. เชิญวิทยากรท้องถิ่น	<u>เชิงปริมาณ</u>	<u>เชิงปริมาณ</u>	20,000	20,000	ต.ค. 54-	ต.ค. 54-	
	นักเรียน นักศึกษาแผนกวิชาอาหารฯ	นักเรียน นักศึกษาแผนกวิชาอาหารฯ			ก.ย. 55	ก.ย. 55	
	ระดับ ปวช., ปวส.	ระดับ ปวช., ปวส.					
	<u>เชิงคุณภาพ</u>	<u>เชิงคุณภาพ</u>					
	นักเรียน นักศึกษา ได้รับความรู้จาก	นักเรียน นักศึกษา ได้รับความรู้จาก					
	ภูมิปัญญาท้องถิ่น	ภูมิปัญญาท้องถิ่น					

วิทยาลัยอาชีวศึกษาลำปาง

รายงานผลการปฏิบัติงานจำแนกตามยุทธศาสตร์สำนักงานคณะกรรมการอาชีวศึกษา

ตามแผนงานและโครงการในแผนปฏิบัติการ ประจำปีงบประมาณ 2555

แผนงาน/โครงการ	ผลการดำเนินงาน		งบประมาณ		ระยะเวลา		หมายเหตุ
	เป้าหมาย	ผลการดำเนินงานที่ปฏิบัติได้จริง	ได้รับ	ที่ใช้	ตามแผน	ดำเนินการจริง	
<u>ฝ่ายพัฒนากิจการนักเรียนนักศึกษา/ งานโครงการพิเศษ</u>							
1.ประกวดห้องเรียนสีขาว	<u>เชิงปริมาณ</u>	<u>เชิงปริมาณ</u>	15,000	15,000	ต.ค. 54-	ต.ค. 54-	
	ห้องเรียน 105 ห้อง นักเรียน, นักศึกษา	ห้องเรียน 105 ห้อง นักเรียน, นักศึกษา			ก.ย. 55	ก.ย. 55	
	จำนวน 3,200 คน	จำนวน 3,200 คน					
	<u>เชิงคุณภาพ</u>	<u>เชิงคุณภาพ</u>					
	1. จัดระบบการจัดการปัญหา	1. จัดระบบการจัดการปัญหา					
	ยาเสพติดอย่างมีประสิทธิภาพ	ยาเสพติดอย่างมีประสิทธิภาพ					
	2. ส่งเสริมระบบเพื่อนช่วยเพื่อนใน	2. ส่งเสริมระบบเพื่อนช่วยเพื่อนใน					
	สถานศึกษา	สถานศึกษา					
2.จัดหาชุดตรวจสารเสพติด	<u>เชิงปริมาณ</u>	<u>เชิงปริมาณ</u>	15,000	15,000	ต.ค. 54-	ต.ค. 54-	
	ตรวจยาบ้า 100 ชุด ตรวจกัญชา 50 ชุด	ตรวจยาบ้า 100 ชุด ตรวจกัญชา 50 ชุด			ก.ย. 55	ก.ย. 55	
	ตรวจกัญชา 50 ชุด อุปกรณ์ประกอบ	ตรวจกัญชา 50 ชุด อุปกรณ์ประกอบ					
	จำนวน 100 ชุด	จำนวน 100 ชุด					
	<u>เชิงคุณภาพ</u>	<u>เชิงคุณภาพ</u>					
	1. พัฒนาระบบการป้องกันสารเสพติด	1. พัฒนาระบบการป้องกันสารเสพติด					
	ในสถานศึกษา	ในสถานศึกษา					
	2. มีการเฝ้าระวังอย่างใกล้ชิด	2. มีการเฝ้าระวังอย่างใกล้ชิด					

วิทยาลัยอาชีวศึกษาลำปาง

รายงานผลการปฏิบัติงานจำแนกตามยุทธศาสตร์สำนักงานคณะกรรมการอาชีวศึกษา

ตามแผนงานและโครงการในแผนปฏิบัติการ ประจำปีงบประมาณ 2555

แผนงาน/โครงการ	ผลการดำเนินงาน		งบประมาณ		ระยะเวลา		หมายเหตุ
	เป้าหมาย	ผลการดำเนินงานที่ปฏิบัติได้จริง	ได้รับ	ที่ใช้	ตามแผน	ดำเนินการจริง	
4. โครงการป้องกัน ปลอดภัย ห่างไกล	เชิงปริมาณ	เชิงปริมาณ	10,000	10,000	ต.ค. 54-	ต.ค. 54-	
โรคติดต่อทางเพศสัมพันธ์	นักเรียน นักศึกษาแกนนำเอดส์และ	นักเรียน นักศึกษาแกนนำเอดส์และ			ก.ย. 55	ก.ย. 55	
	ยาเสพติด จำนวน 100 คน	ยาเสพติด จำนวน 100 คน					
	เชิงคุณภาพ	เชิงคุณภาพ					
	นักเรียน นักศึกษาแกนนำเอดส์และ	นักเรียน นักศึกษาแกนนำเอดส์และ					
	เอดส์และยาเสพติด มีความรู้ในการป้องกัน	เอดส์และยาเสพติด มีความรู้ในการป้องกัน					
	ปลอดภัย ห่างไกลจากโรคติดต่อ	ปลอดภัย ห่างไกลจากโรคติดต่อ					
	ทางเพศสัมพันธ์	ทางเพศสัมพันธ์					
ฝ่ายพัฒนากิจการนักเรียนนักศึกษา/ งานครูที่ปรึกษา							
1. โครงการ L.O.V.E. PERIOD	เชิงปริมาณ	เชิงปริมาณ	18,000	18,000	ต.ค. 54-	ต.ค. 54-	
- การฝึกอบรมเชิงปฏิบัติการ	นักเรียน ปวช. 2,230 คน	นักเรียน ปวช. 2,230 คน			ก.ย. 55	ก.ย. 55	
การเขียนแผนธุรกิจ ระดับ ปวส.	เชิงคุณภาพ	เชิงคุณภาพ					
	นักเรียน นักศึกษา	นักเรียน นักศึกษา					
	เชิงคุณภาพ	เชิงคุณภาพ					
	นักเรียน นักศึกษา ปฏิบัติตนตามระเบียบ/	นักเรียน นักศึกษา ปฏิบัติตนตามระเบียบ/					
	มีระเบียบทางความคิดและได้รับ	มีระเบียบทางความคิดและได้รับ					
	การติว V net1	การติว V net1					

วิทยาลัยอาชีวศึกษาลำปาง

รายงานผลการปฏิบัติงานจำแนกตามยุทธศาสตร์สำนักงานคณะกรรมการอาชีวศึกษา

ตามแผนงานและโครงการในแผนปฏิบัติการ ประจำปีงบประมาณ 2555

แผนงาน/โครงการ	ผลการดำเนินงาน		งบประมาณ		ระยะเวลา		หมายเหตุ
	เป้าหมาย	ผลการดำเนินงานที่ปฏิบัติได้จริง	ได้รับ	ที่ใช้	ตามแผน	ดำเนินการจริง	
2. โครงการ DIAMOND L.O.V.E PERIOD	เชิงปริมาณ	เชิงปริมาณ	36,500	11,000	ต.ค. 54-	ต.ค. 54-	
	นักเรียนระดับ ปวช. จำนวน 2,230 คน	นักเรียนระดับ ปวช. จำนวน 2,230 คน			ก.ย. 55	ก.ย. 55	
	นักเรียนระดับ ปวส. จำนวน 1,089 คน	นักเรียนระดับ ปวส. จำนวน 1,089 คน					
	เชิงคุณภาพ	เชิงคุณภาพ					
	นักเรียน นักศึกษา สามารถ	นักเรียน นักศึกษา สามารถ					
	เรียนรู้ด้วยตนเอง รักการอ่าน	เรียนรู้ด้วยตนเอง รักการอ่าน					
	แสวงหาความรู้อย่างต่อเนื่อง	แสวงหาความรู้อย่างต่อเนื่อง					
ฝ่ายพัฒนากิจการนักเรียนนักศึกษา/ งานแนะแนว							
1. โครงการพัฒนาศักยภาพ นักศึกษาพิการ	เชิงปริมาณ	เชิงปริมาณ	4,000	4,000	ต.ค. 54-	ต.ค. 54-	
	นักศึกษาพิการ จำนวน 12 คน	นักศึกษาพิการ จำนวน 12 คน			ก.ย. 55	ก.ย. 55	
	เชิงคุณภาพ	เชิงคุณภาพ					
	นักศึกษาพิการมีพัฒนาการทางการเรียน	นักศึกษาพิการมีพัฒนาการทางการเรียน					
	และทักษะชีวิตดีขึ้น	และทักษะชีวิตดีขึ้น					
ฝ่ายพัฒนากิจการนักเรียนนักศึกษา/ งานกิจกรรม							
1. โครงการมหกรรมกีฬาต้านยาเสพติด	เชิงปริมาณ	เชิงปริมาณ	322,600	322,600	ต.ค. 54-	ต.ค. 54-	
ประจำปีการศึกษา 2554	นักเรียน นักศึกษาวิทยาลัยอาชีวศึกษา	นักเรียน นักศึกษาวิทยาลัยอาชีวศึกษา			ก.ย. 55	ก.ย. 55	
	ลำปาง 3,340 คน	ลำปาง 3,340 คน					
	เชิงคุณภาพ	เชิงคุณภาพ					
	นักเรียนนักศึกษามีความรัก ความสามัคคี	นักเรียนนักศึกษามีความรัก ความสามัคคี					
	มีน้ำใจเป็น นักกีฬารู้จักอภัยซึ่งกันและกัน	มีน้ำใจเป็น นักกีฬารู้จักอภัยซึ่งกันและกัน					
	รู้จักการทำงานเป็นทีม	รู้จักการทำงานเป็นทีม					

วิทยาลัยอาชีวศึกษาลำปาง

รายงานผลการปฏิบัติงานจำแนกตามยุทธศาสตร์สำนักงานคณะกรรมการอาชีวศึกษา

ตามแผนงานและโครงการในแผนปฏิบัติการ ประจำปีงบประมาณ 2555

แผนงาน/โครงการ	ผลการดำเนินงาน		งบประมาณ		ระยะเวลา		หมายเหตุ
	เป้าหมาย	ผลการดำเนินงานที่ปฏิบัติได้จริง	ได้รับ	ที่ใช้	ตามแผน	ดำเนินการจริง	
2. โครงการประชุมทางวิชาการและ	เชิงปริมาณ	เชิงปริมาณ	20,000	20,000	ต.ค. 54-	ต.ค. 54-	
การแข่งขันทักษะวิชาพื้นฐาน	นักเรียนที่ได้เป็นตัวแทนระดับอาชีวศึกษา	นักเรียนที่ได้เป็นตัวแทนระดับอาชีวศึกษา			ก.ย. 55	ก.ย. 55	
พื้นฐาน ระดับอาชีวศึกษาจังหวัด (อศจ.)	จังหวัดในการแข่งขันทักษะพื้นฐาน	จังหวัดในการแข่งขันทักษะพื้นฐาน					
	เชิงคุณภาพ	เชิงคุณภาพ					
	นักเรียนที่ได้เป็นตัวแทนระดับ อศจ.	นักเรียนที่ได้เป็นตัวแทนระดับ อศจ.					
	มีความพร้อมในการเข้าร่วมการแข่งขัน	มีความพร้อมในการเข้าร่วมการแข่งขัน					
5. โครงการกีฬาสถาบันการอาชีวศึกษา	เชิงปริมาณ	เชิงปริมาณ	50,000	50,000	ต.ค. 54-	ต.ค. 54-	
ภาคเหนือ 1 ปีการศึกษา 2555	นักเรียน นักศึกษา จำนวน 60 คน	นักเรียน นักศึกษา จำนวน 60 คน			ก.ย. 55	ก.ย. 55	
	อาจารย์ผู้ควบคุม จำนวน 5 คน	อาจารย์ผู้ควบคุม จำนวน 5 คน					
	เชิงคุณภาพ	เชิงคุณภาพ					
	นักเรียน นักศึกษามีความสามัคคีและมี	นักเรียน นักศึกษามีความสามัคคีและมี					
	ความสนใจในการเล่นกีฬา	ความสนใจในการเล่นกีฬา					
6. โครงการ New Gen Benefaction	เชิงปริมาณ	เชิงปริมาณ	95,500	95,500	ต.ค. 54-	ต.ค. 54-	
(ปวช.) ปีการศึกษา 2555	1.นักเรียนระดับ ปวช. จำนวน 796 คน	1.นักเรียนระดับ ปวช. จำนวน 796 คน			ก.ย. 55	ก.ย. 55	
	2. ครูที่ปรึกษา	2. ครูที่ปรึกษา					
	นักศึกษาองค์การจำนวน 67 คน	นักศึกษาองค์การจำนวน 67 คน					
7. โครงการ New Gen Benefaction	เชิงปริมาณ	เชิงปริมาณ	45,800	45,800	ต.ค. 54-	ต.ค. 54-	
(ปวส.) ปีการศึกษา 2555	1.นักศึกษาระดับปวส. จำนวน 510 คน	1.นักศึกษาระดับปวส. จำนวน 510 คน			ก.ย. 55	ก.ย. 55	
	2. นักศึกษารุ่นพี่ทุกสาขาวิชาจำนวน	2. นักศึกษารุ่นพี่ทุกสาขาวิชาจำนวน					
	150 คน	150 คน					

วิทยาลัยอาชีวศึกษาลำปาง

รายงานผลการปฏิบัติงานจำแนกตามยุทธศาสตร์สำนักงานคณะกรรมการอาชีวศึกษา

ตามแผนงานและโครงการในแผนปฏิบัติการ ประจำปีงบประมาณ 2555

แผนงาน/โครงการ	ผลการดำเนินงาน		งบประมาณ		ระยะเวลา		หมายเหตุ
	เป้าหมาย	ผลการดำเนินงานที่ปฏิบัติได้จริง	ได้รับ	ที่ใช้	ตามแผน	ดำเนินการจริง	
8. โครงการจัดทำคู่มือนักเรียนใหม่	เชิงปริมาณ	เชิงปริมาณ	60,000	55,720	ต.ค. 54-	ต.ค. 54-	
ปวช.1 ปีการศึกษา 2555	นักเรียน ระดับ ปวช. 900 คน	นักเรียน ระดับ ปวช. 900 คน			ก.ย. 55	ก.ย. 55	
	เชิงคุณภาพ	เชิงคุณภาพ					
	นักเรียน นักศึกษาได้ทราบถึงกฎ ระเบียบ	นักเรียน นักศึกษาได้ทราบถึงกฎ ระเบียบ					
	ต่าง ๆ ของสถานศึกษา	ต่าง ๆ ของสถานศึกษา					
9. โครงการจัดทำคู่มือนักศึกษาใหม่	เชิงปริมาณ	เชิงปริมาณ	50,000	44,940	ต.ค. 54-	ต.ค. 54-	
ปวส.1 ปีการศึกษา 2555	นักเรียน ระดับ ปวส. 500 คน	นักเรียน ระดับ ปวส. 500 คน			ก.ย. 55	ก.ย. 55	
	เชิงคุณภาพ	เชิงคุณภาพ					
	นักเรียน นักศึกษาได้ทราบถึงกฎ ระเบียบ	นักเรียน นักศึกษาได้ทราบถึงกฎ ระเบียบ					
	ต่าง ๆ ของสถานศึกษา	ต่าง ๆ ของสถานศึกษา					
ฝ่ายพัฒนากิจการนักเรียนนักศึกษา/ งานสวัสดิการ							
1. โครงการประกันอุบัติเหตุ นักเรียน	เชิงปริมาณ	เชิงปริมาณ	667,600	667,600	ต.ค. 54-	ต.ค. 54-	
นักศึกษา	นักเรียน นักศึกษาวิทยาลัยอาชีวศึกษา	นักเรียน นักศึกษาวิทยาลัยอาชีวศึกษา			ก.ย. 55	ก.ย. 55	
	ลำปาง 3,340 คน	ลำปาง 3,340 คน					
	เชิงคุณภาพ	เชิงคุณภาพ					
	นักเรียน นักศึกษามีสภาวะการณ์ในการ	นักเรียน นักศึกษามีสภาวะการณ์ในการ					
	ป้องกันอุบัติเหตุได้ดีขึ้น	ป้องกันอุบัติเหตุได้ดีขึ้น					

วิทยาลัยอาชีวศึกษาลำปาง

รายงานผลการปฏิบัติงานจำแนกตามยุทธศาสตร์สำนักงานคณะกรรมการอาชีวศึกษา

ตามแผนงานและโครงการในแผนปฏิบัติการ ประจำปีงบประมาณ 2555

แผนงาน/โครงการ	ผลการดำเนินงาน		งบประมาณ		ระยะเวลา		หมายเหตุ
	เป้าหมาย	ผลการดำเนินงานที่ปฏิบัติได้จริง	ได้รับ	ที่ใช้	ตามแผน	ดำเนินการจริง	
2. โครงการตรวจสุขภาพนักเรียน นักศึกษา	เชิงปริมาณ	เชิงปริมาณ	334,000	334,000	ต.ค. 54-	ต.ค. 54-	
ระดับ ปวช. และ ปวส.	นักเรียน นักศึกษาวิทยาลัยอาชีวศึกษา	นักเรียน นักศึกษาวิทยาลัยอาชีวศึกษา			ก.ย. 55	ก.ย. 55	
	ลำปาง 3,340 คน	ลำปาง 3,340 คน					
	เชิงคุณภาพ	เชิงคุณภาพ					
	นักเรียน นักศึกษาวิทยาลัยอาชีวศึกษา	นักเรียน นักศึกษาวิทยาลัยอาชีวศึกษา					
	มีสุขภาพที่สมบูรณ์แข็งแรง	มีสุขภาพที่สมบูรณ์แข็งแรง					
3. ศึกษาดูงานในสถานประกอบการของ	เชิงปริมาณ	เชิงปริมาณ	200,000	200,000	ต.ค. 54-	ต.ค. 54-	
นักศึกษาใหม่ ปีการศึกษา 2555	นักเรียนนักศึกษาปีการศึกษา 2555	นักเรียนนักศึกษาปีการศึกษา 2555			ก.ย. 55	ก.ย. 55	
	จำนวน 1,000 คน	จำนวน 1,000 คน					
	เชิงคุณภาพ	เชิงคุณภาพ					
	นักศึกษาแต่ละแผนกวิชาได้รับความรู้และ	นักศึกษาแต่ละแผนกวิชาได้รับความรู้และ					
	ประสบการณ์จากหน่วยงานต่างๆ	ประสบการณ์จากหน่วยงานต่างๆ					
4. Lampang Vocational College	เชิงปริมาณ	เชิงปริมาณ	50,000	50,000	ต.ค. 54-	ต.ค. 54-	
MA' AM : L V C MA' AM	ร้อยละ 60 ของผู้เรียนทั้งหมด	ร้อยละ 60 ของผู้เรียนทั้งหมด			ก.ย. 55	ก.ย. 55	
	เชิงคุณภาพ	เชิงคุณภาพ					
	ผู้เรียนร้อยละ 60 สามารถใช้ภาษา	ผู้เรียนร้อยละ 60 สามารถใช้ภาษา					
	เพื่อสื่อสารกับชาวต่างชาติได้	เพื่อสื่อสารกับชาวต่างชาติได้					

วิทยาลัยอาชีวศึกษาลำปาง

รายงานผลการปฏิบัติงานจำแนกตามยุทธศาสตร์สำนักงานคณะกรรมการอาชีวศึกษา

ตามแผนงานและโครงการในแผนปฏิบัติการ ประจำปีงบประมาณ 2555

แผนงาน/โครงการ	ผลการดำเนินงาน		งบประมาณ		ระยะเวลา		หมายเหตุ
	เป้าหมาย	ผลการดำเนินงานที่ปฏิบัติได้จริง	ได้รับ	ที่ใช้	ตามแผน	ดำเนินการจริง	
<u>ฝ่ายวิชาการ / งานวัดผลและประเมินผล</u>							
1. พัฒนาพฤติกรรมด้านความรับผิดชอบ	<u>เชิงปริมาณ</u>	<u>เชิงปริมาณ</u>	15,000	15,000	ต.ค. 54-	ต.ค. 54-	
ทางการเรียนของนักเรียน นักศึกษาที่มี	นักเรียน นักศึกษาที่มีผลการเรียนต่ำ	นักเรียน นักศึกษาที่มีผลการเรียนต่ำ			ก.ย. 55	ก.ย. 55	
ผลการเรียนต่ำกว่าเกณฑ์ พลิกความคิด	กว่าเกณฑ์ ประจำปีการศึกษา 2554	กว่าเกณฑ์ ประจำปีการศึกษา 2554					
ชีวิตมีสุข	<u>เชิงคุณภาพ</u>	<u>เชิงคุณภาพ</u>					
	ลดจำนวนนักเรียนนักศึกษา	ลดจำนวนนักเรียนนักศึกษา					
	ที่มีผลการเรียนต่ำกว่าเกณฑ์	ที่มีผลการเรียนต่ำกว่าเกณฑ์					
	ได้อย่างน้อยร้อยละ 20	ได้อย่างน้อยร้อยละ 20					
2. โครงการพลิกความคิด ชีวิตเป็นสุข	<u>เชิงปริมาณ</u>	<u>เชิงปริมาณ</u>	73,000	73,000	ต.ค. 54-	ต.ค. 54-	
	นักเรียน นักศึกษาที่มีผลการเรียนอยู่	นักเรียน นักศึกษาที่มีผลการเรียนอยู่			ก.ย. 55	ก.ย. 55	
	ในเกณฑ์อ่อน อ่อนมาก	ในเกณฑ์อ่อน อ่อนมาก					
	และเกณฑ์ต่ำจำนวน 300 คน	และเกณฑ์ต่ำจำนวน 300 คน					
	<u>เชิงคุณภาพ</u>	<u>เชิงคุณภาพ</u>					
	นักเรียน นักศึกษาที่มีผลการเรียนอยู่	นักเรียน นักศึกษาที่มีผลการเรียนอยู่					
	ในเกณฑ์อ่อน อ่อนมาก	ในเกณฑ์อ่อน อ่อนมาก					
	และเกณฑ์ต่ำมีการพัฒนาพฤติกรรม	และเกณฑ์ต่ำมีการพัฒนาพฤติกรรม					
	และแนวคิด	และแนวคิด					

วิทยาลัยอาชีวศึกษาลำปาง

รายงานผลการปฏิบัติงานจำแนกตามยุทธศาสตร์สำนักงานคณะกรรมการอาชีวศึกษา

ตามแผนงานและโครงการในแผนปฏิบัติการ ประจำปีงบประมาณ 2555

แผนงาน/โครงการ	ผลการดำเนินงาน		งบประมาณ		ระยะเวลา		หมายเหตุ
	เป้าหมาย	ผลการดำเนินงานที่ปฏิบัติได้จริง	ได้รับ	ที่ใช้	ตามแผน	ดำเนินการจริง	
<u>กิจกรรมชมรม</u>							
1. เชิญวิทยากรสอนดนตรีไทย	<u>เชิงปริมาณ</u>	<u>เชิงปริมาณ</u>	6,000	6,000	ต.ค. 54-	ต.ค. 54-	
	นักเรียน นักศึกษาชมรมดนตรีไทย	นักเรียน นักศึกษาชมรมดนตรีไทย			ก.ย. 55	ก.ย. 55	
	จำนวน 25 คน	จำนวน 25 คน					
	<u>เชิงคุณภาพ</u>	<u>เชิงคุณภาพ</u>					
	นักเรียนนักศึกษาสามารถเล่นดนตรีไทย	นักเรียนนักศึกษาสามารถเล่นดนตรีไทย					
	และดนตรีพื้นเมืองได้อย่างถูกต้อง ไพเราะ	และดนตรีพื้นเมืองได้อย่างถูกต้อง ไพเราะ					
2. เชิญวิทยากรสอนดนตรีสากล	<u>เชิงปริมาณ</u>	<u>เชิงปริมาณ</u>	8,100	8,100	ต.ค. 54-	ต.ค. 54-	
	นักเรียน นักศึกษาชมรมดนตรีสากล	นักเรียน นักศึกษาชมรมดนตรีสากล			ก.ย. 55	ก.ย. 55	
	จำนวน 120 คน	จำนวน 120 คน					
	<u>เชิงคุณภาพ</u>	<u>เชิงคุณภาพ</u>					
	นักศึกษาได้เรียนรู้และฝึกซ้อมดนตรีสากล	นักศึกษาได้เรียนรู้และฝึกซ้อมดนตรีสากล					
	ได้อย่างถูกต้อง และใช้เวลาว่างให้เกิด	ได้อย่างถูกต้อง และใช้เวลาว่างให้เกิด					
	ประโยชน์	ประโยชน์					
3. สาธิตการจัดแถลงข่าว			4,400	4,400	ต.ค. 54-	ต.ค. 54-	
					ก.ย. 55	ก.ย. 55	
ยอดรวมทั้งหมด			2,365,000	2,293,156			

วิทยาลัยอาชีวศึกษาลำปาง

รายงานผลการปฏิบัติงานจำแนกตามยุทธศาสตร์สำนักงานคณะกรรมการอาชีวศึกษา

ตามแผนงานและโครงการในแผนปฏิบัติการ ประจำปีงบประมาณ 2555

แผนงาน/โครงการ	ผลการดำเนินงาน		งบประมาณ		ระยะเวลา		หมายเหตุ
	เป้าหมาย	ผลการดำเนินงานที่ปฏิบัติได้จริง	ได้รับ	ที่ใช้	ตามแผน	ดำเนินการจริง	
ยุทธศาสตร์ที่ 1 : พัฒนาคุณภาพผู้เรียน							
กลยุทธ์ อิคคิวซัง							
<u>แผนกวิชาผ้าและเครื่องแต่งกาย</u>							
1. พัฒนาด้านคุณธรรม จริยธรรม	นักเรียนแผนกผ้าฯ 15 คน	นักเรียนแผนกผ้าฯ 15 คน	15,000	15,000	ต.ค. 54-	ต.ค. 54-	ครูพัชรินทร์
<u>แผนกวิชาเลขานุการ</u>							
1. สืบสาน "สุภาษิตไทย" และเชิดชู	น.ศ. ปวส. 59 คน	น.ศ. ปวส. 59 คน	5,000	5,000	ต.ค. 54-	ต.ค. 54-	ครูกิติยา
พระบรมราโชวาทของพ่อหลวง "เนื่องใน					ก.ย. 55	ก.ย. 55	
วโรกาส วันเฉลิมพระเกียรติพระชนมพรรษา							
พ่อหลวง 5 ธันวามหาราช 84 พรรษา							
<u>แผนกวิชาพณิชยการ</u>							
1. พัฒนาการเรียนการสอน	วิทยากรบรรยาย	วิทยากรบรรยาย	19,200	14,400	ต.ค. 54-	ต.ค. 54-	ครูดวงทอง
โดยใช้ภูมิปัญญาท้องถิ่น	ให้ความรู้ จำนวน 24 ครั้ง	ให้ความรู้ จำนวน 24 ครั้ง			ก.ย. 55	ก.ย. 55	
<u>แผนกวิชาสามัญสัมพันธ์</u>							
1. ค่ายคุณธรรมสร้างสรรค์คนดี	นักเรียน ระดับ	นักเรียน ระดับ	20,000	20,000	ต.ค. 54-	ต.ค. 54-	ครูคนึง
	ปวช.จำนวน 300 คน	ปวช.จำนวน 300 คน			ก.ย. 55	ก.ย. 55	

วิทยาลัยอาชีวศึกษาลำปาง

รายงานผลการปฏิบัติงานจำแนกตามยุทธศาสตร์สำนักงานคณะกรรมการอาชีวศึกษา

ตามแผนงานและโครงการในแผนปฏิบัติการ ประจำปีงบประมาณ 2555

แผนงาน/โครงการ	ผลการดำเนินงาน		งบประมาณ		ระยะเวลา		หมายเหตุ
	เป้าหมาย	ผลการดำเนินงานที่ปฏิบัติได้จริง	ได้รับ	ที่ใช้	ตามแผน	ดำเนินการจริง	
2. จิตสาอาพัฒนาอย่างยั่งยืน	ครูและนักเรียน	ครูและนักเรียน	5,000	5,000	ต.ค. 54-	ต.ค. 54-	ครูคนึง
	ที่รับสมัคร จำนวน 100 คน	ที่รับสมัคร จำนวน 100 คน			ก.ย. 55	ก.ย. 55	
<u>แผนกวิชาการบัญชี</u>							
1. น้องใหม่ใจบริสุทธิ์	นักเรียน ปวช. 1	นักเรียน ปวช. 1	6,200	1,200	ต.ค. 54-	ต.ค. 54-	ครูประคอง
กิจกรรม 3D กับนักบัญชี ระดับ ปวช.	จำนวน 200 คน	จำนวน 200 คน			ก.ย. 55	ก.ย. 55	
2. พี่ใหม่ใจเข้มแข็ง	นักเรียน ปวช. 2	นักเรียน ปวช. 2	5,000	5,000	ต.ค. 54-	ต.ค. 54-	ครูประคอง
	จำนวน 170 คน	จำนวน 170 คน			ก.ย. 55	ก.ย. 55	
3. รวมพลคนบัญชี ครั้งที่ 3	นักศึกษา แผนกวิชาการบัญชีจำนวน	นักศึกษา แผนกวิชาการบัญชีจำนวน	45,200	45,200	ต.ค. 54-	ต.ค. 54-	ครูประคอง
	22 กลุ่ม ครูแผนกวิชาการบัญชี	22 กลุ่ม ครูแผนกวิชาการบัญชี			ก.ย. 55	ก.ย. 55	
	และแผนกอื่นจำนวน 40 คน	และแผนกอื่นจำนวน 40 คน					
4. น้องพี่บัญชีสัมพันธ์	นักเรียน ปวส.2 จำนวน	นักเรียน ปวส.2 จำนวน	15,000	15,000	ต.ค. 54-	ต.ค. 54-	ครูประคอง
	200 คน ศิษย์เก่า จำนวน 20 คน	200 คน ศิษย์เก่า จำนวน 20 คน			ก.ย. 55	ก.ย. 55	
5.พี่ใหม่ใจสู้	นักเรียน ปวช.3 จำนวน 180 คน		5,000	5,000	ต.ค. 54-	ต.ค. 54-	ครูประคอง
					ก.ย. 55	ก.ย. 55	

วิทยาลัยอาชีวศึกษาลำปาง

รายงานผลการปฏิบัติงานจำแนกตามยุทธศาสตร์สำนักงานคณะกรรมการอาชีวศึกษา

ตามแผนงานและโครงการในแผนปฏิบัติการ ประจำปีงบประมาณ 2555

แผนงาน/โครงการ	ผลการดำเนินงาน		งบประมาณ		ระยะเวลา		หมายเหตุ
	เป้าหมาย	ผลการดำเนินงานที่ปฏิบัติได้จริง	ได้รับ	ที่ใช้	ตามแผน	ดำเนินการจริง	
<u>แผนกวิชาเทคโนโลยีสารสนเทศ</u>							
1. ค่ายอาสาพัฒนาชนบท	นักศึกษาชั้น สทท.51.1 และ	นักศึกษาชั้น สทท.51.1 และ	4,500	4,500	ต.ค. 54-	ต.ค. 54-	ครูประยุทธ
	สทท.52.1 เข้าร่วม โครงการจำนวน	สทท.52.1 เข้าร่วม โครงการจำนวน			ก.ย. 55	ก.ย. 55	
	78 คน สมาชิกชมรมดนตรีไทน	78 คน สมาชิกชมรมดนตรีไทน					
	จำนวน 15 คน	จำนวน 15 คน					
<u>ฝ่ายพัฒนากิจการนักเรียนนักศึกษา / งานปกครอง</u>							
1. สร้างวินัยจากใจตน "60 วัน ฉันทำได้	นักเรียนนักศึกษาเข้าร่วมโครงการ	นักเรียนนักศึกษาเข้าร่วมโครงการ	40,000	40,000	ต.ค. 54-	ต.ค. 54-	ครูกฤษณะ
ปีการศึกษา 2555"	จำนวน 700 คน	จำนวน 700 คน			ก.ย. 55	ก.ย. 55	
<u>ฝ่ายพัฒนากิจการนักเรียนนักศึกษา / งานกิจกรรม</u>							
1. โครงการเข้าค่ายคุณธรรมนำวิชาชีพ	ปวช. 890 คน		201,200	30,780	ต.ค. 54-	ต.ค. 54-	ครูวรรณนภา
นักเรียน นักศึกษาใหม่	ปวส.680 คน				ก.ย. 55	ก.ย. 55	
2. โครงการไหว้ครูประจำปีการศึกษา 2555	นักเรียน นักศึกษาเข้าร่วมกิจกรรม	นักเรียน นักศึกษาเข้าร่วมกิจกรรม	15,000	9,000	ต.ค. 54-	ต.ค. 54-	ครูวรรณนภา
	ประมาณ 80% ของนักเรียน	ประมาณ 80% ของนักเรียน			ก.ย. 55	ก.ย. 55	
	นักศึกษาทั้งหมด	นักศึกษาทั้งหมด					
3. โครงการวันแม่แห่งชาติ	นักเรียน นักศึกษา เข้าร่วมกิจกรรม	นักเรียน นักศึกษา เข้าร่วมกิจกรรม	17,000	17,000	ต.ค. 54-	ต.ค. 54-	ครูวรรณนภา
	ประมาณ 80% ของทั้งหมด	ประมาณ 80% ของทั้งหมด			ก.ย. 55	ก.ย. 55	

วิทยาลัยอาชีวศึกษาลำปาง

รายงานผลการปฏิบัติงานจำแนกตามยุทธศาสตร์สำนักงานคณะกรรมการอาชีวศึกษา

ตามแผนงานและโครงการในแผนปฏิบัติการ ประจำปีงบประมาณ 2555

แผนงาน/โครงการ	ผลการดำเนินงาน		งบประมาณ		ระยะเวลา		หมายเหตุ
	เป้าหมาย	ผลการดำเนินงานที่ปฏิบัติได้จริง	ได้รับ	ที่ใช้	ตามแผน	ดำเนินการจริง	
4. โครงการเข้าค่ายพักแรมลูกเสือวิสามัญ	ลูกเสือวิสามัญ ระดับ ปวช.1	ลูกเสือวิสามัญ ระดับ ปวช.1	293,000	281,562	10-12	10-12	ครูวรรณนภา
ประจำปีการศึกษา 2555	จำนวน 859 คน	จำนวน 859 คน			ธ.ค. 54	ธ.ค. 54	
5. โครงการ L.O.V.E Festival	นักเรียน นักศึกษาวิทยาลัยอาชีวศึกษา	นักเรียน นักศึกษาวิทยาลัยอาชีวศึกษา	35,500	858	ต.ค. 54-	ต.ค. 54-	ครูวรรณนภา
	ลำปาง จำนวน 3,289 คน	ลำปาง จำนวน 3,289 คน			ก.ย. 55	ก.ย. 55	
6. โครงการเทิดทูนสถาบันหลักของชาติและ	1.นักศึกษาระดับ	1.นักศึกษาระดับ	50,000	50,000	ต.ค. 54-	ต.ค. 54-	ครูวรรณนภา
เทิดทูนสถาบันพระมหากษัตริย์ในสถานศึกษา	ปวช. 2 จำนวน 716 คน	ปวช. 2 จำนวน 716 คน			ก.ย. 55	ก.ย. 55	
	2. นักศึกษาระดับ	2. นักศึกษาระดับ					
	ปวส. จำนวน 518 คน	ปวส. จำนวน 518 คน					
7. โครงการแห่เทียนพรรษา	นักเรียน ศึกษา	นักเรียน ศึกษา	38,000	38,000	ต.ค. 54-	ต.ค. 54-	ครูวรรณนภา
	ที่เข้าร่วมกิจกรรม	ที่เข้าร่วมกิจกรรม			ก.ย. 55	ก.ย. 55	
	จำนวน 3,289 คน	จำนวน 3,289 คน					
8. โครงการนิทรรศการ	นักเรียน นักศึกษา	นักเรียน นักศึกษา	5,000	5,000	ต.ค. 54-	ต.ค. 54-	ครูวรรณนภา
กรมพระยาดำรงราชานุภาพ	วิทยาลัยอาชีวศึกษาลำปาง	วิทยาลัยอาชีวศึกษาลำปาง			ก.ย. 55	ก.ย. 55	
	จำนวน 3,289 คน	จำนวน 3,289 คน					
9. โครงการปลูกป่าลดปัญหาโลกร้อน	1. นักเรียน จำนวน 1,000 คน	1. นักเรียน จำนวน 1,000 คน	30,000	30,000	ต.ค. 54-	ต.ค. 54-	ครูวรรณนภา
เฉลิมพระเกียรติแม่ของแผ่นดิน					ก.ย. 55	ก.ย. 55	

วิทยาลัยอาชีวศึกษาลำปาง

รายงานผลการปฏิบัติงานจำแนกตามยุทธศาสตร์สำนักงานคณะกรรมการอาชีวศึกษา

ตามแผนงานและโครงการในแผนปฏิบัติการ ประจำปีงบประมาณ 2555

แผนงาน/โครงการ	ผลการดำเนินงาน		งบประมาณ		ระยะเวลา		หมายเหตุ
	เป้าหมาย	ผลการดำเนินงานที่ปฏิบัติได้จริง	ได้รับ	ที่ใช้	ตามแผน	ดำเนินการจริง	
10.โครงการเข้าค่ายคุณธรรมนำชีวิต	นักเรียน นักศึกษาวิทยาลัยอาชีวศึกษา	นักเรียน นักศึกษาวิทยาลัยอาชีวศึกษา	49,000	49,000	ต.ค. 54-	ต.ค. 54-	
และพัฒนาศาสนสถาน	ลำปาง จำนวน 120 คน	ลำปาง จำนวน 120 คน			ก.ย. 55	ก.ย. 55	
11.โครงการเฉลิมฉลองพุทธชยันตี 2600 ปี	นักเรียน นักศึกษา	นักเรียน นักศึกษา	5,000	5,000	ต.ค. 54-	ต.ค. 54-	ครูวรรณนภา
แห่งการตรัสรู้ของพระพุทธเจ้า	จำนวน 3,340 คน	จำนวน 3,340 คน			ก.ย. 55	ก.ย. 55	
12. โครงการวันพ่อแห่งชาติ	นักเรียน นักศึกษาจำนวน 3,340 คน	นักเรียน นักศึกษาจำนวน 3,340 คน	10,000	10,000	ต.ค. 54-	ต.ค. 54-	ครูวรรณนภา
					ก.ย. 55	ก.ย. 55	
13. โครงการประกวดแข่งขันสวดมนต์ทำนอง	1.นักเรียนชมรมพระพุทธศาสนา	1.นักเรียนชมรมพระพุทธศาสนา	4,200	4,200	ต.ค. 54-	ต.ค. 54-	ครูวรรณนภา
สรภัญญะ	จำนวน 6 ทีม	จำนวน 6 ทีม			ก.ย. 55	ก.ย. 55	
	2. นักเรียนที่เรียนวิชาวิถีธรรม	2. นักเรียนที่เรียนวิชาวิถีธรรม					
	วิถีไทย จำนวน 6 ทีม	วิถีไทย จำนวน 6 ทีม					
14. โครงการฝึกอบรมคณะกรรมการ	1.นักศึกษาองค์การวิชาชีพ	1.นักศึกษาองค์การวิชาชีพ	20,600	20,600	ต.ค. 54-	ต.ค. 54-	ครูวรรณนภา
องค์การวิชาชีพ	จำนวน 40 คน	จำนวน 40 คน			ก.ย. 55	ก.ย. 55	
	2. ครูที่ปรึกษาองค์การ จำนวน 5 คน	2. ครูที่ปรึกษาองค์การ จำนวน 5 คน					
15. โครงการสัปดาห์เผยแผ่พระพุทธศาสนา	นักเรียน นักศึกษา	นักเรียน นักศึกษา	1,000	1,000	ต.ค. 54-	ต.ค. 54-	ครูวรรณนภา
	วิทยาลัยอาชีวศึกษา	วิทยาลัยอาชีวศึกษา			ก.ย. 55	ก.ย. 55	
	ลำปาง จำนวน 3,340 คน	ลำปาง จำนวน 3,340 คน					

วิทยาลัยอาชีวศึกษาลำปาง

รายงานผลการปฏิบัติงานจำแนกตามยุทธศาสตร์สำนักงานคณะกรรมการอาชีวศึกษา

ตามแผนงานและโครงการในแผนปฏิบัติการ ประจำปีงบประมาณ 2555

แผนงาน/โครงการ	ผลการดำเนินงาน		งบประมาณ		ระยะเวลา		หมายเหตุ
	เป้าหมาย	ผลการดำเนินงานที่ปฏิบัติได้จริง	ได้รับ	ที่ใช้	ตามแผน	ดำเนินการจริง	
16. แนวคิดในการเผยแพร่กิจกรรมการอ่าน	นักเรียน นักศึกษาที่เข้าร่วม	นักเรียน นักศึกษาที่เข้าร่วม	37,200	37,200	ต.ค. 54-	ต.ค. 54-	
พระธรรมพร้อมคำแปล แบบร้อยแก้ว	การแข่งขัน จำนวน 24 คน	การแข่งขัน จำนวน 24 คน			ก.ย. 55	ก.ย. 55	
ให้กว้างขวางออกไป							
17. โครงการ DIAMOND L.O.V.E. Festival	นักเรียน นักศึกษา จำนวน 3,200 คน	นักเรียน นักศึกษา จำนวน 3,200 คน	35,000	858	ต.ค. 54-	ต.ค. 54-	ครูวรรณนภา
					ก.ย. 55	ก.ย. 55	
18. โครงการประชุมทางวิชาการและ	นักเรียนที่ได้เป็น	นักเรียนที่ได้เป็น	20,000	20,000	ต.ค. 54-	ต.ค. 54-	ครูวรรณนภา
การแข่งขันทักษะวิชาพื้นฐาน	ตัวแทนระดับอาชีวศึกษาจังหวัด	ตัวแทนระดับอาชีวศึกษาจังหวัด			ก.ย. 55	ก.ย. 55	
พื้นฐาน ระดับอาชีวศึกษาจังหวัด (อศจ.)	ในการแข่งขันทักษะพื้นฐาน	ในการแข่งขันทักษะพื้นฐาน					
19. โครงการประชุมทางวิชาการและ	นักเรียน นักศึกษาที่ได้เป็นตัวแทน	นักเรียน นักศึกษาที่ได้เป็นตัวแทน	71,000	71,000	ต.ค. 54-	ต.ค. 54-	ครูวรรณนภา
การแข่งขันทักษะวิชาชีพระดับชาติ	ระดับภาคเหนือในการแข่งขันทักษะ	ระดับภาคเหนือในการแข่งขันทักษะ			ก.ย. 55	ก.ย. 55	
	พื้นฐานเข้าแข่งขันระดับชาติ	พื้นฐานเข้าแข่งขันระดับชาติ					
20. โครงการร่วมประชุมทางวิชาการ	1. นักเรียน นักศึกษาที่ได้เป็นตัวแทน	1. นักเรียน นักศึกษาที่ได้เป็นตัวแทน	74,000	74,000	ต.ค. 54-	ต.ค. 54-	ครูวรรณนภา
และการแข่งขันทักษะวิชาพื้นฐานระดับภาค	อาชีวศึกษาจังหวัด ในการแข่งทักษะ	อาชีวศึกษาจังหวัด ในการแข่งทักษะ			ก.ย. 55	ก.ย. 55	
	พื้นฐานระดับภาค	พื้นฐานระดับภาค					
<u>ฝ่ายวิชาการ</u>							
1. โครงการ L.O.V.E. THEATRE	นักเรียน นักศึกษา	นักเรียน นักศึกษา	16,500	16,500	ต.ค. 54-	ต.ค. 54-	รองฯปณิทัต
	จำนวน 3,200 คน	จำนวน 3,200 คน			ก.ย. 55	ก.ย. 55	

วิทยาลัยอาชีวศึกษาลำปาง

รายงานผลการปฏิบัติงานจำแนกตามยุทธศาสตร์สำนักงานคณะกรรมการอาชีวศึกษา

ตามแผนงานและโครงการในแผนปฏิบัติการ ประจำปีงบประมาณ 2555

แผนงาน/โครงการ	ผลการดำเนินงาน		งบประมาณ		ระยะเวลา		หมายเหตุ
	เป้าหมาย	ผลการดำเนินงานที่ปฏิบัติได้จริง	ได้รับ	ที่ใช้	ตามแผน	ดำเนินการจริง	
2. โครงการ DIAMOND L.O.V.E. THEATRE	นักเรียน นักศึกษา	นักเรียน นักศึกษา	50,000	23,022	ต.ค. 54-	ต.ค. 54-	รองฯปณิทัต
	จำนวน 3,390 คน	จำนวน 3,390 คน			ก.ย. 55	ก.ย. 55	
3. โครงการ L.O.V.E CONTEST	ครู นักเรียน และนักศึกษาวิทยาลัย	ครู นักเรียน และนักศึกษาวิทยาลัย	135,000	135,000	ต.ค. 54-	ต.ค. 54-	รองฯปณิทัต
	อาชีวศึกษาลำปางจำนวน 3,340 คน	อาชีวศึกษาลำปางจำนวน 3,340 คน			ก.ย. 55	ก.ย. 55	
4. โครงการ DIAMOND L.O.V.E	ครู นักเรียน และนักศึกษาวิทยาลัย	ครู นักเรียน และนักศึกษาวิทยาลัย	134,500	48,494	ต.ค. 54-	ต.ค. 54-	รองฯปณิทัต
CONTEST	อาชีวศึกษาลำปางทุกคน	อาชีวศึกษาลำปางทุกคน			ก.ย. 55	ก.ย. 55	
4. แข่งขันทักษะวิชาชีพระดับหน่วย	นักเรียน นักศึกษา	นักเรียน นักศึกษา	78,000	12,006	ต.ค. 54-	ต.ค. 54-	รองฯปณิทัต
และระดับ อศจ.	เข้าร่วมกิจกรรม	เข้าร่วมกิจกรรม			ก.ย. 55	ก.ย. 55	
	ร้อยละ 90	ร้อยละ 90					
5. แข่งขันทักษะวิชาชีพระดับภาค	นักเรียนนักศึกษา ได้รับรางวัล	นักเรียนนักศึกษา ได้รับรางวัล	190,000	190,000	ต.ค. 54-	ต.ค. 54-	รองฯปณิทัต
และประกวดนวัตกรรมและสิ่งประดิษฐ์	ชนะเลิศ เพื่อเป็นตัวแทนแข่งขัน	ชนะเลิศ เพื่อเป็นตัวแทนแข่งขัน			ก.ย. 55	ก.ย. 55	
	ระดับชาติ ร้อยละ 90	ระดับชาติ ร้อยละ 90					
6. แข่งขันทักษะวิชาชีพระดับชาติ	นักเรียนนักศึกษา		120,000	120,000	ต.ค. 54-	ต.ค. 54-	รองฯปณิทัต
ประกวดนวัตกรรมและสิ่งประดิษฐ์	จำนวน 20 คน เป็น				ก.ย. 55	ก.ย. 55	
6.1 ลูกอมสมุนไพรจากใบฝรั่ง	ตัวแทนแข่งขันระดับชาติ						
โครงพัฒนาคุณภาพผู้เรียน							

วิทยาลัยอาชีวศึกษาลำปาง

รายงานผลการปฏิบัติงานจำแนกตามยุทธศาสตร์สำนักงานคณะกรรมการอาชีวศึกษา

ตามแผนงานและโครงการในแผนปฏิบัติการ ประจำปีงบประมาณ 2555

แผนงาน/โครงการ	ผลการดำเนินงาน		งบประมาณ		ระยะเวลา		หมายเหตุ
	เป้าหมาย	ผลการดำเนินงานที่ปฏิบัติได้จริง	ได้รับ	ที่ใช้	ตามแผน	ดำเนินการจริง	
1. กิจกรรมชมรม (ปวช.)			55,000	53,516	ต.ค. 54-	ต.ค. 54-	
2. กิจกรรมชมรม (ปวส.)			55,000	53,516	ก.ย. 55	ก.ย. 55	
7. โครงการแข่งขันทำบัญชีด้วยโปรแกรมสำเร็จรูป	เชิงปริมาณ นักเรียน นักศึกษา	เชิงปริมาณ นักเรียน นักศึกษา	30,000	30,000	1ก.ค. -	1ก.ค. -	รองฯปณิทัต
ระดับอาชีวศึกษา	ระดับ ปวช.จำนวน 120 คน	ระดับ ปวช.จำนวน 120 คน			30 ก.ย. 55	30 ก.ย. 55	
	เชิงคุณภาพ นักศึกษาที่	เชิงคุณภาพ นักศึกษาที่					
	เข้าร่วมโครงการมีความรับผิดชอบ	เข้าร่วมโครงการมีความรับผิดชอบ					
	ละเอียดและอดทน	ละเอียดและอดทน					
8. โครงการเสริมสร้างนวัตกรรมการพัฒนา	เชิงปริมาณ นักเรียน นักศึกษา	เชิงปริมาณ นักเรียน นักศึกษา	120,000	120,000	1 มิ.ย.-	1 มิ.ย.-	ครูจิตต์ใส
เทคโนโลยีสิ่งประดิษฐ์คนรุ่นใหม่	ได้สร้างหรือพัฒนานวัตกรรม	ได้สร้างหรือพัฒนานวัตกรรม			15 ก.ย. 55	15 ก.ย. 55	
	สิ่งประดิษฐ์ฯ ไม่น้อยกว่า	สิ่งประดิษฐ์ฯ ไม่น้อยกว่า					
	4 ชิ้นงาน	4 ชิ้นงาน					
	เชิงคุณภาพ นักเรียน	เชิงคุณภาพ นักเรียน					
	นักศึกษา ได้ทราบถึงการ	นักศึกษา ได้ทราบถึงการ					
	พัฒนานวัตกรรมสิ่งประดิษฐ์	พัฒนานวัตกรรมสิ่งประดิษฐ์					
	ที่เป็นประโยชน์	ที่เป็นประโยชน์					

วิทยาลัยอาชีวศึกษาลำปาง

รายงานผลการปฏิบัติงานจำแนกตามยุทธศาสตร์สำนักงานคณะกรรมการอาชีวศึกษา

ตามแผนงานและโครงการในแผนปฏิบัติการ ประจำปีงบประมาณ 2555

แผนงาน/โครงการ	ผลการดำเนินงาน		งบประมาณ		ระยะเวลา		หมายเหตุ
	เป้าหมาย	ผลการดำเนินงานที่ปฏิบัติได้จริง	ได้รับ	ที่ใช้	ตามแผน	ดำเนินการจริง	
<u>ฝ่ายพัฒนากิจการนักเรียนนักศึกษา/ งานกิจกรรม</u>							
1. โครงการพัฒนาผู้นำตามธรรมชาติ	นักเรียน นักศึกษา	นักเรียน นักศึกษา	39,930	31,271	ต.ค. 54-	ต.ค. 54-	ครูวรรณนภา
	วิทยาลัยอาชีวศึกษาลำปาง	วิทยาลัยอาชีวศึกษาลำปาง			ก.ย. 55	ก.ย. 55	
	จำนวน 100 คน	จำนวน 100 คน					
	เชิงคุณภาพ นักเรียน	เชิงคุณภาพ นักเรียน					
	นักศึกษามีทักษะชีวิตที่ดี	นักศึกษามีทักษะชีวิตที่ดี					
	มีจิตอาสาและมีคุณธรรม	มีจิตอาสาและมีคุณธรรม					
2. โครงการคุณธรรมนำความรู้	เชิงปริมาณ นักเรียน		40,000	30,780	18-19	18-19	ครูวรรณนภา
	นักศึกษาจำนวน 120 คน				ก.ย. 55	ก.ย. 55	
	เชิงคุณภาพ นักเรียน						
	นักศึกษามีคุณธรรม จริยธรรม						
	และน้อมนำหลักเศรษฐกิจ						
	พอเพียงมาใช้						
ยอดรวมทั้งหมด			2,260,730	1,794,463			

วิทยาลัยอาชีวศึกษาลำปาง

รายงานผลการปฏิบัติงานจำแนกตามยุทธศาสตร์สำนักงานคณะกรรมการอาชีวศึกษา

ตามแผนงานและโครงการในแผนปฏิบัติการ ประจำปีงบประมาณ 2555

แผนงาน/โครงการ	ผลการดำเนินงาน		งบประมาณ		ระยะเวลา		หมายเหตุ
	เป้าหมาย	ผลการดำเนินงานที่ปฏิบัติได้จริง	ได้รับ	ที่ใช้	ตามแผน	ดำเนินการจริง	
ยุทธศาสตร์ที่ 1 : พัฒนาคุณภาพผู้เรียน							
กลยุทธ์ ม้าไม้							
แผนกวิชาการตลาด							
1. พัฒนาทักษะทางการวิจัย	เชิงปริมาณ	เชิงปริมาณ	10,000	10,000			ครูจิตต์ใส
ของผู้เรียนแผนกวิชาการตลาด	นักศึกษาแผนกวิชาการตลาด 118 คน	นักศึกษาแผนกวิชาการตลาด 118 คน					
	เชิงคุณภาพ	เชิงคุณภาพ					
	นักศึกษามีทักษะทางการวิจัยและ	นักศึกษามีทักษะทางการวิจัยและ					
	จัดทำรายงานการวิจัยฉบับสมบูรณ์	จัดทำรายงานการวิจัยฉบับสมบูรณ์					
	อย่างมีคุณภาพ	อย่างมีคุณภาพ					
2. การประกวดโครงงานวิทยาศาสตร์	เชิงปริมาณ	เชิงปริมาณ	20,000	20,000			
	จำนวนโครงการไม่ต่ำกว่า 100	จำนวนโครงการไม่ต่ำกว่า 100					
	โครงงาน จำนวนนักศึกษาที่เข้าร่วม	โครงงาน จำนวนนักศึกษาที่เข้าร่วม					
	ชมไม่น้อยกว่า 300 คน	ชมไม่น้อยกว่า 300 คน					

วิทยาลัยอาชีวศึกษาลำปาง

รายงานผลการปฏิบัติงานจำแนกตามยุทธศาสตร์สำนักงานคณะกรรมการอาชีวศึกษา

ตามแผนงานและโครงการในแผนปฏิบัติการ ประจำปีงบประมาณ 2555

แผนงาน/โครงการ	ผลการดำเนินงาน		งบประมาณ		ระยะเวลา		หมายเหตุ
	เป้าหมาย	ผลการดำเนินงานที่ปฏิบัติได้จริง	ได้รับ	ที่ใช้	ตามแผน	ดำเนินการจริง	
<u>ฝ่ายวิชาการ / งานวัดผลและประเมินผล</u>	<u>เชิงคุณภาพ</u>	<u>เชิงคุณภาพ</u>	30,000	30,000			
1. บริการจัดทำสื่อฯ	ให้บริการจัดทำสื่อที่มี	ให้บริการจัดทำสื่อที่มี					ครูจำแรง
	คุณภาพแก่ครูและนักเรียน	คุณภาพแก่ครูและนักเรียน					
<u>ฝ่ายแผนงานและความร่วมมือ / งานศูนย์ข้อมูลฯ</u>							
1. อบรมการบริหารจัดการงานผ่านเว็บไซต์	<u>เชิงคุณภาพ</u>	<u>เชิงคุณภาพ</u>	500	500			ครูชญานันทน์
สำหรับเจ้าหน้าที่	เจ้าหน้าที่มีความรู้ใน	เจ้าหน้าที่มีความรู้ใน					
	การบริหารจัดการ	การบริหารจัดการ					
2. พัฒนาเว็บไซต์วิทยาลัย ให้เป็นแบบ			1,000	1,000			ครูชญานันทน์
Dynamic และสร้างแบบประเมิน							
ความพึงพอใจออนไลน์							
<u>งานวิจัย พัฒนานวัตกรรมและสิ่งประดิษฐ์</u>							
1. สร้างนักวิจัยรุ่นเยาว์	<u>เชิงปริมาณ</u>	<u>เชิงปริมาณ</u>	30,000	30,000			ครูจิตต์ใส
	ตัวแทนนักเรียน นักศึกษา 13 แผนก	ตัวแทนนักเรียน นักศึกษา 13 แผนก					
	39 คน สามารถทำงานวิจัยได้	39 คน สามารถทำงานวิจัยได้					
	ไม่น้อยกว่า 26 เรื่อง	ไม่น้อยกว่า 26 เรื่อง					

วิทยาลัยอาชีวศึกษาลำปาง

รายงานผลการปฏิบัติงานจำแนกตามยุทธศาสตร์สำนักงานคณะกรรมการอาชีวศึกษา

ตามแผนงานและโครงการในแผนปฏิบัติการ ประจำปีงบประมาณ 2555

แผนงาน/โครงการ	ผลการดำเนินงาน		งบประมาณ		ระยะเวลา		หมายเหตุ
	เป้าหมาย	ผลการดำเนินงาน ที่ปฏิบัติได้จริง	ได้รับ	ที่ใช้	ตามแผน	ดำเนินการจริง	
<u>โครงการพัฒนาระบบบริหารวิสาหกิจเพื่อการศึกษา</u>							
1. โครงการพัฒนาศักยภาพศูนย์บ่มเพาะ			360,000	360,000			ครูจิตต์ใส
ในสถานศึกษา							
2. โครงการวิจัยและพัฒนาอาชีวศึกษา เพื่อสร้าง			1,159,000	1,159,000			ครูจิตต์ใส
องค์ความรู้และนวัตกรรม							
ยอดรวมทั้งหมด			1,610,500	1,610,500			

วิทยาลัยอาชีวศึกษาลำปาง

รายงานผลการปฏิบัติงานจำแนกตามยุทธศาสตร์สำนักงานคณะกรรมการอาชีวศึกษา

ตามแผนงานและโครงการในแผนปฏิบัติการ ประจำปีงบประมาณ 2555

แผนงาน/โครงการ	ผลการดำเนินงาน		งบประมาณ		ระยะเวลา		หมายเหตุ
	เป้าหมาย	ผลการดำเนินงานที่ปฏิบัติได้จริง	ได้รับ	ที่ใช้	ตามแผน	ดำเนินการจริง	
ยุทธศาสตร์ที่ 2 : พัฒนาคุณภาพครู							
กลยุทธ์ ครูโดราเอมอน (Dora'emon)							
1. พัฒนาบุคลากรแผนกวิชาการตลาด	<u>เชิงปริมาณ</u>	<u>เชิงปริมาณ</u>	20,000	20,000	ต.ค. 54-	ต.ค. 54-	ครูภักดี
	ครูแผนกวิชาการตลาดจำนวน 8 คน	ครูแผนกวิชาการตลาดจำนวน 8 คน			ก.ย. 55	ก.ย. 55	
	<u>เชิงคุณภาพ</u>	<u>เชิงคุณภาพ</u>					
	ครูได้รับความรู้ทางการตลาดมากขึ้น	ครูได้รับความรู้ทางการตลาดมากขึ้น					
	สามารถนำความรู้มาถ่ายทอดแก่	สามารถนำความรู้มาถ่ายทอดแก่					
	ผู้เรียน	ผู้เรียน					
<u>แผนกวิชาอาหารและโภชนาการ</u>							
1. พัฒนาผลิตภัณฑ์ประจำแผนก	<u>เชิงปริมาณ</u>	<u>เชิงปริมาณ</u>	30,000	30,000	ต.ค. 54-	ต.ค. 54-	ครูกมลวรรณ
	ผลิตภัณฑ์ใหม่ ภาคเรียนละ 1 อย่าง	ผลิตภัณฑ์ใหม่ ภาคเรียนละ 1 อย่าง			ก.ย. 55	ก.ย. 55	
	<u>เชิงคุณภาพ</u>	<u>เชิงคุณภาพ</u>					
	ได้ผลิตภัณฑ์ใหม่และเป็นที่ยอมรับ	ได้ผลิตภัณฑ์ใหม่และเป็นที่ยอมรับ					

วิทยาลัยอาชีวศึกษาลำปาง

รายงานผลการปฏิบัติงานจำแนกตามยุทธศาสตร์สำนักงานคณะกรรมการอาชีวศึกษา

ตามแผนงานและโครงการในแผนปฏิบัติการ ประจำปีงบประมาณ 2555

แผนงาน/โครงการ	ผลการดำเนินงาน		งบประมาณ		ระยะเวลา		หมายเหตุ
	เป้าหมาย	ผลการดำเนินงานที่ปฏิบัติได้จริง	ได้รับ	ที่ใช้	ตามแผน	ดำเนินการจริง	
<u>ฝ่ายแผนงานและความร่วมมือ</u>							
1. งานวิจัยหัวข้อ "ความสุขและความพึงพอใจในการปฏิบัติงานของครูและบุคลากรวิทยาลัยอาชีวศึกษาลำปาง ปีการศึกษา 2554	<u>เชิงปริมาณ</u> ศึกษาความสุขและความพึงพอใจของครูและบุคลากรวิทยาลัยอาชีวศึกษาลำปาง จำนวน 146 คน <u>เชิงคุณภาพ</u> ได้ทราบถึงความสุขและความพึงพอใจในการปฏิบัติงานของครูและบุคลากรวิทยาลัยอาชีวศึกษาลำปาง	<u>เชิงปริมาณ</u> ศึกษาความสุขและความพึงพอใจของครูและบุคลากรวิทยาลัยอาชีวศึกษาลำปาง จำนวน 146 คน <u>เชิงคุณภาพ</u> ได้ทราบถึงความสุขและความพึงพอใจในการปฏิบัติงานของครูและบุคลากรวิทยาลัยอาชีวศึกษาลำปาง	5,000	5,000	ต.ค. 54-ก.ย. 55	ต.ค. 54-ก.ย. 55	ครูจิตต์ใส
2. การผลิตสื่อการสอนวิจัยในวิทยาลัยอาชีวศึกษาลำปาง	<u>เชิงปริมาณ</u> ผลิตสื่อการสอนวิจัย ไม่น้อยกว่า 3 รายการ <u>เชิงคุณภาพ</u> ได้สื่อที่มีประสิทธิภาพใช้ในการฝึกเขียนรายงานการวิจัยได้	<u>เชิงปริมาณ</u> ผลิตสื่อการสอนวิจัย ไม่น้อยกว่า 3 รายการ <u>เชิงคุณภาพ</u> ได้สื่อที่มีประสิทธิภาพใช้ในการฝึกเขียนรายงานการวิจัยได้	3,000	3,000	ต.ค. 54-ก.ย. 55	ต.ค. 54-ก.ย. 55	ครูจิตต์ใส

วิทยาลัยอาชีวศึกษาลำปาง

รายงานผลการปฏิบัติงานจำแนกตามยุทธศาสตร์สำนักงานคณะกรรมการอาชีวศึกษา

ตามแผนงานและโครงการในแผนปฏิบัติการ ประจำปีงบประมาณ 2555

แผนงาน/โครงการ	ผลการดำเนินงาน		งบประมาณ		ระยะเวลา		หมายเหตุ
	เป้าหมาย	ผลการดำเนินงานที่ปฏิบัติได้จริง	ได้รับ	ที่ใช้	ตามแผน	ดำเนินการจริง	
3. ทัศนศึกษาดูงานด้านการบริหารจัดการเซิร์ฟเวอร์	ครู เจ้าหน้าที่มีความรู้ในด้านการบริหารจัดการเซิร์ฟเวอร์	ครู เจ้าหน้าที่มีความรู้ในด้านการบริหารจัดการเซิร์ฟเวอร์	8,000	8,000	ต.ค. 54-ก.ย. 55	ต.ค. 54-ก.ย. 55	ครูชญานันทน์
<u>โครงการตามนโยบายของรัฐบาล</u>							
1. โครงการครูคลังสมอง			110,000	110,000	ต.ค. 54-ก.ย. 55	ต.ค. 54-ก.ย. 55	
ยอดรวมทั้งหมด			176,000	176,000			

วิทยาลัยอาชีวศึกษาลำปาง

รายงานผลการปฏิบัติงานจำแนกตามยุทธศาสตร์สำนักงานคณะกรรมการอาชีวศึกษา

ตามแผนงานและโครงการในแผนปฏิบัติการ ประจำปีงบประมาณ 2555

แผนงาน/โครงการ	ผลการดำเนินงาน		งบประมาณ		ระยะเวลา		หมายเหตุ
	เป้าหมาย	ผลการดำเนินงานที่ปฏิบัติได้จริง	ได้รับ	ที่ใช้	ตามแผน	ดำเนินการจริง	
ยุทธศาสตร์ที่ 3 : พัฒนาคุณภาพการบริหารจัดการ							
กลยุทธ์ ประดู่บาน							
แผนกวิชาการจัดการธุรกิจค้าปลีก							
1.ธุรกิจค้าปลีกร่วมใจ สานสายใย	เชิงปริมาณ	เชิงปริมาณ	3,000	3,000	ต.ค. 54-	ต.ค. 54-	ครูภัทราวรรณ
น้องพี่ ปี 55 (งปม.ระยะสั้น)	นักเรียน นักศึกษาแผนกวิชาธุรกิจ	นักเรียน นักศึกษาแผนกวิชาธุรกิจ			ก.ย. 55	ก.ย. 55	
	ค้าปลีก	ค้าปลีก					
	เชิงคุณภาพ	เชิงคุณภาพ					
	นักเรียน นักศึกษามีความสัมพันธ์	นักเรียน นักศึกษามีความสัมพันธ์					
	อันดีระหว่างรุ่นพี่และรุ่นน้อง	อันดีระหว่างรุ่นพี่และรุ่นน้อง					
ฝ่ายพัฒนากิจการนักเรียนนักศึกษา / งานครูที่ปรึกษา							
1. โครงการสัมมนาครูที่ปรึกษา ผู้ปกครอง	เชิงปริมาณ	เชิงปริมาณ	9,000	3,173	ต.ค. 54-	ต.ค. 54-	ครูจงกล
พัฒนาพฤติกรรมนักเรียนนักศึกษากลุ่มเสี่ยง	ผู้ปกครอง 180 คน ครูที่ปรึกษา 60	ผู้ปกครอง 180 คน ครูที่ปรึกษา 60			ก.ย. 55	ก.ย. 55	
	คน นักเรียนระดับ ปวช. 180 คน	คน นักเรียนระดับ ปวช. 180 คน					

วิทยาลัยอาชีวศึกษาลำปาง

รายงานผลการปฏิบัติงานจำแนกตามยุทธศาสตร์สำนักงานคณะกรรมการอาชีวศึกษา

ตามแผนงานและโครงการในแผนปฏิบัติการ ประจำปีงบประมาณ 2555

แผนงาน/โครงการ	ผลการดำเนินงาน		งบประมาณ		ระยะเวลา		หมายเหตุ
	เป้าหมาย	ผลการดำเนินงานที่ปฏิบัติได้จริง	ได้รับ	ที่ใช้	ตามแผน	ดำเนินการจริง	
1. โครงการสัมมนาครูที่ปรึกษา ผู้ปกครอง	เชิงคุณภาพ	เชิงคุณภาพ					ครูจงกล
พัฒนาพฤติกรรมนักเรียนนักศึกษากลุ่มเสี่ยง	สร้างความสัมพันธ์ที่ดีระหว่างครู	สร้างความสัมพันธ์ที่ดีระหว่างครู					
	ผู้ปกครอง ครูที่ปรึกษาช่วยแก้ปัญหา	ผู้ปกครอง ครูที่ปรึกษาช่วยแก้ปัญหา					
	ที่เกิดขึ้นกับนักเรียน	ที่เกิดขึ้นกับนักเรียน					
2. โครงการเยี่ยมบ้านนักเรียน นักศึกษา	เชิงปริมาณ	เชิงปริมาณ	7,000	7,000	ต.ค. 54-	ต.ค. 54-	ครูจงกล
	นักเรียน ปวช. จำนวน 200 คน	นักเรียน ปวช. จำนวน 200 คน			ก.ย. 55	ก.ย. 55	
	นักศึกษา ปวส. จำนวน 150 คน	นักศึกษา ปวส. จำนวน 150 คน					
	เชิงคุณภาพ	เชิงคุณภาพ					
	สามารถแก้ไขปัญหาที่	สามารถแก้ไขปัญหาที่					
	เกิดกับนักเรียนนักศึกษาได้	เกิดกับนักเรียนนักศึกษาได้					
ฝ่ายพัฒนากิจการนักเรียนนักศึกษา / งานแนะแนว							
1. โครงการปัจฉิมนิเทศผู้สำเร็จการศึกษา	เชิงปริมาณ	เชิงปริมาณ	50,000	50,000	ต.ค. 54-	ต.ค. 54-	ครูรจนา
	ปวช. 3 600 คน	ปวช. 3 600 คน			ก.ย. 55	ก.ย. 55	
	ปวส.2 530 คน	ปวส.2 530 คน					

วิทยาลัยอาชีวศึกษาลำปาง

รายงานผลการปฏิบัติงานจำแนกตามยุทธศาสตร์สำนักงานคณะกรรมการอาชีวศึกษา

ตามแผนงานและโครงการในแผนปฏิบัติการ ประจำปีงบประมาณ 2555

แผนงาน/โครงการ	ผลการดำเนินงาน		งบประมาณ		ระยะเวลา		หมายเหตุ
	เป้าหมาย	ผลการดำเนินงานที่ปฏิบัติได้จริง	ได้รับ	ที่ใช้	ตามแผน	ดำเนินการจริง	
1. โครงการปัจฉิมนิเทศผู้สำเร็จการศึกษา	เชิงคุณภาพ ผู้สำเร็จการศึกษา มีความรู้ ความสามารถเข้าสู่ตลาดแรงงาน มีงานทำตามสาขาวิชาชีพ	เชิงคุณภาพ ผู้สำเร็จการศึกษา มีความรู้ ความสามารถเข้าสู่ตลาดแรงงาน มีงานทำตามสาขาวิชาชีพ	3,000	3,000	ต.ค. 54- ก.ย. 55	ต.ค. 54- ก.ย. 55	ครูรจนา
2. โครงการติดตามผู้สำเร็จการศึกษา	เชิงปริมาณ ปวช.3 และ ปวส.3 จำนวน 1,130คน เชิงคุณภาพ ผู้สำเร็จการศึกษาศึกษาต่อ และมีงานทำ	เชิงปริมาณ ปวช.3 และ ปวส.3 จำนวน 1,130คน เชิงคุณภาพ ผู้สำเร็จการศึกษาศึกษาต่อ และมีงานทำ	3,000	3,000	ต.ค. 54- ก.ย. 55	ต.ค. 54- ก.ย. 55	ครูรจนา
3. โครงการสำรวจความพึงพอใจของผู้สำเร็จการศึกษา	เชิงปริมาณ นักเรียน นักศึกษาที่จบการศึกษาทั้งหมด เชิงคุณภาพ นักเรียน นักศึกษามีความพึงพอใจอยู่ในระดับดี	เชิงปริมาณ นักเรียน นักศึกษาที่จบการศึกษาทั้งหมด เชิงคุณภาพ นักเรียน นักศึกษามีความพึงพอใจอยู่ในระดับดี					

วิทยาลัยอาชีวศึกษาลำปาง

รายงานผลการปฏิบัติงานจำแนกตามยุทธศาสตร์สำนักงานคณะกรรมการอาชีวศึกษา

ตามแผนงานและโครงการในแผนปฏิบัติการ ประจำปีงบประมาณ 2555

แผนงาน/โครงการ	ผลการดำเนินงาน		งบประมาณ		ระยะเวลา		หมายเหตุ
	เป้าหมาย	ผลการดำเนินงานที่ปฏิบัติได้จริง	ได้รับ	ที่ใช้	ตามแผน	ดำเนินการจริง	
4. โครงการพิจารณานักศึกษาโควตา	เชิงปริมาณ	เชิงปริมาณ	2,000	2,000	ต.ค. 54-	ต.ค. 54-	ครูรจนา
เรียนดี-กีฬา-ความสามารถพิเศษ	นักเรียน นักศึกษาที่ได้รับโควต้า	นักเรียน นักศึกษาที่ได้รับโควต้า			ก.ย. 55	ก.ย. 55	
	เชิงคุณภาพ	เชิงคุณภาพ					
	มีนักเรียน นักศึกษาที่ได้รับโควต้า	มีนักเรียน นักศึกษาที่ได้รับโควต้า					
	ที่มีคุณภาพ	ที่มีคุณภาพ					
5. โครงการเยี่ยมบ้านนักศึกษาทุน	เชิงปริมาณ	เชิงปริมาณ					ครูรจนา
(ทุนสมเด็จพระเทพฯ	นักศึกษาทุนทั้งหมด	นักศึกษาทุนทั้งหมด					
และทุนสมเด็จพระบรมโอรสาธิราช)	เชิงคุณภาพ	เชิงคุณภาพ					
	ครูและเจ้าหน้าที่ได้ทราบถึงความ	ครูและเจ้าหน้าที่ได้ทราบถึงความ					
	เป็นอยู่ของนักศึกษาทุน	เป็นอยู่ของนักศึกษาทุน					
ฝ่ายพัฒนากิจการนักเรียนนักศึกษา / งานกิจกรรม							
2. โครงการประชุมผู้ปกครอง นักเรียน	เชิงปริมาณ	เชิงปริมาณ	39,250	39,250	ต.ค. 54-	ต.ค. 54-	ครูวรรณนภา
นักศึกษาใหม่ ปีการศึกษา 2555	จำนวนผู้ปกครองของนักศึกษาใหม่	จำนวนผู้ปกครองของนักศึกษาใหม่			ก.ย. 55	ก.ย. 55	
	ปีการศึกษา 2555	ปีการศึกษา 2555					
	เชิงคุณภาพ	เชิงคุณภาพ					
	ผู้ปกครองนักเรียน นักศึกษาใหม่	ผู้ปกครองนักเรียน นักศึกษาใหม่					
	มีความเข้าใจในสถานศึกษา	มีความเข้าใจในสถานศึกษา					

วิทยาลัยอาชีวศึกษาลำปาง

รายงานผลการปฏิบัติงานจำแนกตามยุทธศาสตร์สำนักงานคณะกรรมการอาชีวศึกษา

ตามแผนงานและโครงการในแผนปฏิบัติการ ประจำปีงบประมาณ 2555

แผนงาน/โครงการ	ผลการดำเนินงาน		งบประมาณ		ระยะเวลา		หมายเหตุ
	เป้าหมาย	ผลการดำเนินงานที่ปฏิบัติได้จริง	ได้รับ	ที่ใช้	ตามแผน	ดำเนินการจริง	
3. โครงการรับประกาศนียบัตร	เชิงปริมาณ	เชิงปริมาณ	175,200	175,200	ต.ค. 54-	ต.ค. 54-	ครูวรรณนภา
สำหรับผู้สำเร็จการศึกษา ปี 2554	นักศึกษาทั้งหมดที่สำเร็จการศึกษา	นักศึกษาทั้งหมดที่สำเร็จการศึกษา			ก.ย. 55	ก.ย. 55	
	เชิงคุณภาพ	เชิงคุณภาพ					
	นักเรียน นักศึกษามีความภาคภูมิใจ	นักเรียน นักศึกษามีความภาคภูมิใจ					
ฝ่ายวิชาการ							
1.OPEN HOUSE'55 นิทรรศการ			190,000	54,368	ต.ค. 54-	ต.ค. 54-	รองฯปณิทัต
R Street & Inspiration Stage					ก.ย. 55	ก.ย. 55	
ฝ่ายแผนงานและความร่วมมือ / งานประกันคุณภาพ							
1. เตรียมความพร้อมรอรับการ	เชิงคุณภาพ	เชิงคุณภาพ	50,000	30,231	ต.ค. 54-	ต.ค. 54-	ครูแพรวพรรณ
ประกันคุณภาพภายใน	ครูและเจ้าหน้าที่ได้มีความรู้	ครูและเจ้าหน้าที่ได้มีความรู้			ก.ย. 55	ก.ย. 55	
	ในการประกันคุณภาพภายใน	ในการประกันคุณภาพภายใน					
2. พัฒนาความร่วมมือทางการศึกษา	เชิงปริมาณ	เชิงปริมาณ	40,000	40,000	ต.ค. 54-	ต.ค. 54-	ครูอานีสรา
กับสถานประกอบการ	จำนวนสถานประกอบการที่ให้	จำนวนสถานประกอบการที่ให้			ก.ย. 55	ก.ย. 55	
	ความร่วมมือ	ความร่วมมือ					
	เชิงคุณภาพ	เชิงคุณภาพ					
	สร้างความสัมพันธ์อันดีระหว่าง	สร้างความสัมพันธ์อันดีระหว่าง					
	สถานศึกษาและสถานประกอบการ	สถานศึกษาและสถานประกอบการ					
	จำภายนอก	จำภายนอก					

วิทยาลัยอาชีวศึกษาลำปาง

รายงานผลการปฏิบัติงานจำแนกตามยุทธศาสตร์สำนักงานคณะกรรมการอาชีวศึกษา

ตามแผนงานและโครงการในแผนปฏิบัติการ ประจำปีงบประมาณ 2555

แผนงาน/โครงการ	ผลการดำเนินงาน		งบประมาณ		ระยะเวลา		หมายเหตุ
	เป้าหมาย	ผลการดำเนินงานที่ปฏิบัติได้จริง	ได้รับ	ที่ใช้	ตามแผน	ดำเนินการจริง	
3. การจัดทำรายงานการปฏิบัติงาน	ครู เจ้าหน้าที่ ตลอดจนหน่วยงาน	ครู เจ้าหน้าที่ ตลอดจนหน่วยงาน	2,000	2,000	ต.ค. 54-	ต.ค. 54-	ครูชญานันทน์
ประจำปี (Annual Report) ของวิทยาลัย	ภายนอกได้ทราบถึงการปฏิบัติ	ภายนอกได้ทราบถึงการปฏิบัติ			ก.ย. 55	ก.ย. 55	
	งานภายในวิทยาลัย	งานภายในวิทยาลัย					
<u>ฝ่ายบริหารทรัพยากร / งานบุคลากร</u>							
1.รวมใจเป็นหนึ่งเดียว The Oneness	<u>เชิงปริมาณ</u>	<u>เชิงปริมาณ</u>	56,600	19,740	ต.ค. 54-	ต.ค. 54-	ครูดารณี
และ พัฒนาความรู้บุคลากรเกี่ยวกับ	บุคลากร วิทยาลัยอาชีวศึกษาลำปาง	บุคลากร วิทยาลัยอาชีวศึกษาลำปาง			ก.ย. 55	ก.ย. 55	
การควบคุมภายใน	จำนวน 150 คน	จำนวน 150 คน					
	<u>เชิงคุณภาพ</u>	<u>เชิงคุณภาพ</u>					
	1. บุคลากรในองค์กรร่วมมือ	1. บุคลากรในองค์กรร่วมมือ					
	ร่วมใจกันในการทำงาน มีศรัทธา	ร่วมใจกันในการทำงาน มีศรัทธา					
	ต่อการทำงานเป็นทีม	ต่อการทำงานเป็นทีม					
	2. บุคลากรทำงานร่วมกัน	2. บุคลากรทำงานร่วมกัน					
	อย่างมีความสุข	อย่างมีความสุข					
ยอดรวมทั้งหมด			630,050	431,962			

วิทยาลัยอาชีวศึกษาลำปาง

รายงานผลการปฏิบัติงานจำแนกตามยุทธศาสตร์สำนักงานคณะกรรมการอาชีวศึกษา

ตามแผนงานและโครงการในแผนปฏิบัติการ ประจำปีงบประมาณ 2555

แผนงาน/โครงการ	ผลการดำเนินงาน		งบประมาณ		ระยะเวลา		หมายเหตุ
	เป้าหมาย	ผลการดำเนินงานที่ปฏิบัติได้จริง	ได้รับ	ที่ใช้	ตามแผน	ดำเนินการจริง	
ยุทธศาสตร์ที่ 4 : พัฒนาคุณภาพแหล่งการเรียนรู้							
กลยุทธ์ วิทยาลัยน่าอยู่							
<u>แผนกวิชาคหกรรมศาสตร์</u>							
1. ปรับปรุงห้องเรียน	<u>เชิงปริมาณ</u>	<u>เชิงปริมาณ</u>	50,000	50,000	ต.ค. 54-	ต.ค. 54-	ครูพัชรินทร์
	ห้องเรียน จำนวน 1 ห้อง	ห้องเรียน จำนวน 1 ห้อง			ก.ย. 55	ก.ย. 55	
	<u>เชิงคุณภาพ</u>	<u>เชิงคุณภาพ</u>					
	ห้องเรียนมีบรรยากาศและความพร้อม	ห้องเรียนมีบรรยากาศและความพร้อม					
	ในการจัดการเรียนการสอน	ในการจัดการเรียนการสอน					
<u>แผนกวิชาคอมพิวเตอร์ธุรกิจ</u>							
1. จัดทำห้องเรียนรู้เทคโนโลยีเฉพาะทาง	<u>เชิงปริมาณ</u>	<u>เชิงปริมาณ</u>	150,000	150,000	ต.ค. 54-	ต.ค. 54-	ครูมายูร
การประกอบเครื่องไมโครคอมพิวเตอร์	นักเรียน นักศึกษาแผนกวิชา	นักเรียน นักศึกษาแผนกวิชา			ก.ย. 55	ก.ย. 55	
	คอมพิวเตอร์ธุรกิจ	คอมพิวเตอร์ธุรกิจ					
	<u>เชิงคุณภาพ</u>	<u>เชิงคุณภาพ</u>					
	มีสถานที่ ที่ทันสมัยและ	มีสถานที่ ที่ทันสมัยและ					
	เอื้อต่อการจัดการเรียนการสอน	เอื้อต่อการจัดการเรียนการสอน					

วิทยาลัยอาชีวศึกษาลำปาง

รายงานผลการปฏิบัติงานจำแนกตามยุทธศาสตร์สำนักงานคณะกรรมการอาชีวศึกษา

ตามแผนงานและโครงการในแผนปฏิบัติการ ประจำปีงบประมาณ 2555

แผนงาน/โครงการ	ผลการดำเนินงาน		งบประมาณ		ระยะเวลา		หมายเหตุ
	เป้าหมาย	ผลการดำเนินงานที่ปฏิบัติได้จริง	ได้รับ	ที่ใช้	ตามแผน	ดำเนินการจริง	
<u>แผนกวิชาเลขานุการ</u>							
1. โครงการจัดหาครุภัณฑ์งานเลขานุการ	<u>เชิงปริมาณ</u>	<u>เชิงปริมาณ</u>			ต.ค. 54-	ต.ค. 54-	ครูจรวยพร
ประจำปีงบประมาณ 2555	นักเรียน นักศึกษา	นักเรียน นักศึกษา			ก.ย. 55	ก.ย. 55	
1.1 เครื่องคอมพิวเตอร์ความเร็วสูง	แผนกวิชาเลขานุการ	แผนกวิชาเลขานุการ	200,000	200,000			
จำนวน 10 เครื่อง							
1.2 เครื่องคอมพิวเตอร์ประมวลผลทั่วไป	<u>เชิงคุณภาพ</u>	<u>เชิงคุณภาพ</u>	200,000	200,000			
จำนวน 10 เครื่อง	แผนกวิชาเลขานุการ มีอุปกรณ์ใน	แผนกวิชาเลขานุการ มีอุปกรณ์ใน					
1.3 การเดินระบบไฟฟ้าเชื่อมต่อเข้ากับ	การจัดการเรียนการสอนที่มี	การจัดการเรียนการสอนที่มี	10,000	10,000			
เครื่องคอมพิวเตอร์ของผู้เรียน	ประสิทธิภาพและทันสมัย	ประสิทธิภาพและทันสมัย					
<u>แผนกวิชาเทคโนโลยีสารสนเทศ</u>							
1. โครงการจัดหาครุภัณฑ์	<u>เชิงปริมาณ</u>	<u>เชิงปริมาณ</u>					
แผนกวิชาเทคโนโลยีสารสนเทศ	นักเรียน นักศึกษา	นักเรียน นักศึกษา					
1.1 เครื่องคอมพิวเตอร์กราฟฟิก 20 เครื่อง	แผนกวิชาเทคโนโลยีสารสนเทศ	แผนกวิชาเทคโนโลยีสารสนเทศ	900,000	900,000	ต.ค. 54-	ต.ค. 54-	ครูประยุทธ
1.2 โต๊ะวางคอมพิวเตอร์ 20 ตัว	<u>เชิงคุณภาพ</u>	<u>เชิงคุณภาพ</u>	70,000	70,000	ก.ย. 55	ก.ย. 55	
ตัวละ 3,500 บาท	แผนกวิชาเทคโนโลยีสารสนเทศ	แผนกวิชาเทคโนโลยีสารสนเทศ					
	มีอุปกรณ์ในการจัดการเรียนการสอน	มีอุปกรณ์ในการจัดการเรียนการสอน					
	ที่มีประสิทธิภาพและทันสมัย	ที่มีประสิทธิภาพและทันสมัย					

วิทยาลัยอาชีวศึกษาลำปาง

รายงานผลการปฏิบัติงานจำแนกตามยุทธศาสตร์สำนักงานคณะกรรมการอาชีวศึกษา

ตามแผนงานและโครงการในแผนปฏิบัติการ ประจำปีงบประมาณ 2555

แผนงาน/โครงการ	ผลการดำเนินงาน		งบประมาณ		ระยะเวลา		หมายเหตุ
	เป้าหมาย	ผลการดำเนินงานที่ปฏิบัติได้จริง	ได้รับ	ที่ใช้	ตามแผน	ดำเนินการจริง	
<u>แผนกวิชาสามัญสัมพันธ์</u>							
1. โครงการจัดหาวัสดุครุภัณฑ์	<u>เชิงคุณภาพ</u>	<u>เชิงคุณภาพ</u>					
แผนกวิชาสามัญสัมพันธ์	แผนกวิชาสามัญ มีวัสดุ	แผนกวิชาสามัญ มีวัสดุ					
1.1 จัดซื้อไมโครโฟนประจำห้องสอน	ครุภัณฑ์ที่ใช้ในการจัด	ครุภัณฑ์ที่ใช้ในการจัด	15,000	15,000	ต.ค. 54-	ต.ค. 54-	ครูคนึง
พร้อมลำโพง 10 ชุด @ 1,500.-	การเรียนการสอน	การเรียนการสอน			ก.ย. 55	ก.ย. 55	
<u>ฝ่ายบริหารทรัพยากร / งานพัสดุ</u>							
โครงการจัดซื้อครุภัณฑ์ต่ำกว่าเกณฑ์	<u>เชิงปริมาณ</u>	<u>เชิงปริมาณ</u>	13,900	13,900	ต.ค. 54-	ต.ค. 54-	รองฯวารี
ปรับปรุงห้อง พัสดุ อาคาร 10	ห้องพัสดุ อาคาร	ห้องพัสดุ อาคาร			ก.ย. 55	ก.ย. 55	
	10 จำนวน 1 ห้อง	10 จำนวน 1 ห้อง					
	<u>เชิงคุณภาพ</u>	<u>เชิงคุณภาพ</u>					
	ห้องพัสดุ อาคาร 10	ห้องพัสดุ อาคาร 10					
	มีความพร้อมในการ	มีความพร้อมในการ					
	ให้บริการ	ให้บริการ					

วิทยาลัยอาชีวศึกษาลำปาง

รายงานผลการปฏิบัติงานจำแนกตามยุทธศาสตร์สำนักงานคณะกรรมการอาชีวศึกษา

ตามแผนงานและโครงการในแผนปฏิบัติการ ประจำปีงบประมาณ 2555

แผนงาน/โครงการ	ผลการดำเนินงาน		งบประมาณ		ระยะเวลา		หมายเหตุ
	เป้าหมาย	ผลการดำเนินงานที่ปฏิบัติได้จริง	ได้รับ	ที่ใช้	ตามแผน	ดำเนินการจริง	
<u>ฝ่ายวิชาการ / งานสื่อการเรียนการสอน</u>							
โครงการจัดหาครุภัณฑ์							
1. เครื่องทำสำเนาดีวีดี ซีดี 10 ช่อง 1 ชุด	<u>เชิงปริมาณ</u>	<u>เชิงปริมาณ</u>	25,000	25,000	ต.ค. 54-	ต.ค. 54-	ครูพัชรินทร์
	เครื่องทำสำเนาซีดี จำนวน 1 ชุด	เครื่องทำสำเนาซีดี จำนวน 1 ชุด			ก.ย. 55	ก.ย. 55	
	<u>เชิงคุณภาพ</u>	<u>เชิงคุณภาพ</u>					
	เพื่อมีอุปกรณ์ในการจัดทำสื่อการเรียน	เพื่อมีอุปกรณ์ในการจัดทำสื่อการเรียน					
	การสอนที่ทันสมัย	การสอนที่ทันสมัย					
2.ชุดเครื่องเสียงหอประชุม 1 ชุด	<u>เชิงปริมาณ</u>	<u>เชิงปริมาณ</u>	250,000	250,000	ต.ค. 54-	ต.ค. 54-	ครูพัชรินทร์
	ชุดเครื่องเสียงหอประชุมจำนวน 1 ชุด	ชุดเครื่องเสียงหอประชุมจำนวน 1 ชุด			ก.ย. 55	ก.ย. 55	
	<u>เชิงคุณภาพ</u>	<u>เชิงคุณภาพ</u>					
	หอประชุมมีความพร้อมในการจัด	หอประชุมมีความพร้อมในการจัด					
	กิจกรรมต่าง ๆ	กิจกรรมต่าง ๆ					
<u>ฝ่ายพัฒนากิจการนักเรียนนักศึกษา / งานปกครอง</u>							
1. โครงการจัดหาครุภัณฑ์ งานปกครอง	<u>เชิงปริมาณ</u>	<u>เชิงปริมาณ</u>	50,000	50,000	ต.ค. 54-	ต.ค. 54-	ครูกฤษณะ
กล้องวงจรปิด 4 ตัว พร้อมติดตั้ง	กล้องวงจรปิดจำนวน 4 ตัว	กล้องวงจรปิดจำนวน 4 ตัว			ก.ย. 55	ก.ย. 55	
	<u>เชิงคุณภาพ</u>	<u>เชิงคุณภาพ</u>					
	สถานศึกษามีความปลอดภัยมากขึ้น	สถานศึกษามีความปลอดภัยมากขึ้น					

วิทยาลัยอาชีวศึกษาลำปาง

รายงานผลการปฏิบัติงานจำแนกตามยุทธศาสตร์สำนักงานคณะกรรมการอาชีวศึกษา

ตามแผนงานและโครงการในแผนปฏิบัติการ ประจำปีงบประมาณ 2555

แผนงาน/โครงการ	ผลการดำเนินงาน		งบประมาณ		ระยะเวลา		หมายเหตุ
	เป้าหมาย	ผลการดำเนินงานที่ปฏิบัติได้จริง	ได้รับ	ที่ใช้	ตามแผน	ดำเนินการจริง	
แผนกวิชาการบัญชี							
โครงการจัดหาพัดลมเพดาน (โคจร)	เชิงปริมาณ	เชิงปริมาณ	6,000	6,000	ต.ค. 54-	ต.ค. 54-	ครูบุษบา
จำนวน 4 เครื่อง สำหรับห้อง 233	พัดลมเพดานจำนวน 4 เครื่อง	พัดลมเพดานจำนวน 4 เครื่อง			ก.ย. 55	ก.ย. 55	
	เชิงคุณภาพ	เชิงคุณภาพ					
	ห้องเรียนมีบรรยากาศที่เหมาะแก่	ห้องเรียนมีบรรยากาศที่เหมาะแก่					
	การเรียนการสอน	การเรียนการสอน					
โครงการจัดหาหลอดโปรเจคเตอร์	เชิงปริมาณ	เชิงปริมาณ	14,000	14,000	ต.ค. 54-	ต.ค. 54-	ครูบุษบา
ห้อง 223 1 หลอด/เครื่องโปรเจคเตอร์	ห้องปฏิบัติการ 223 มีความพร้อม	ห้องปฏิบัติการ 223 มีความพร้อม			ก.ย. 55	ก.ย. 55	
โครงการจัดหาหลอดโปรเจคเตอร์	เชิงปริมาณ	เชิงปริมาณ	14,000	14,000	ต.ค. 54-	ต.ค. 54-	ครูปภัสสร
ห้อง 222 1 หลอด/เครื่องโปรเจคเตอร์	ห้องปฏิบัติการ 222	ห้องปฏิบัติการ 222			ก.ย. 55	ก.ย. 55	
	มีความพร้อม	มีความพร้อม					
แผนกวิชาการออกแบบ							
โครงการจัดหากล้องดิจิตอล (DSLR)	เชิงปริมาณ	เชิงปริมาณ	300,000	300,000	ต.ค. 54-	ต.ค. 54-	ครูกฤษณะ
จำนวน 15 ตัว	มีอุปกรณ์ที่ใช้ในการ	มีอุปกรณ์ที่ใช้ในการ			ก.ย. 55	ก.ย. 55	
	เรียนการสอนที่ทันสมัย	เรียนการสอนที่ทันสมัย					

วิทยาลัยอาชีวศึกษาลำปาง

รายงานผลการปฏิบัติงานจำแนกตามยุทธศาสตร์สำนักงานคณะกรรมการอาชีวศึกษา

ตามแผนงานและโครงการในแผนปฏิบัติการ ประจำปีงบประมาณ 2555

แผนงาน/โครงการ	ผลการดำเนินงาน		งบประมาณ		ระยะเวลา		หมายเหตุ
	เป้าหมาย	ผลการดำเนินงานที่ปฏิบัติได้จริง	ได้รับ	ที่ใช้	ตามแผน	ดำเนินการจริง	
<u>แผนกวิชาอาหารและโภชนาการ</u>	<u>เชิงปริมาณ</u>	<u>เชิงปริมาณ</u>					
1. พัฒนาอุปกรณ์การประกอบอาหาร	แผนกวิชาอาหารและ	แผนกวิชาอาหารและ	50,000	50,000	ต.ค. 54-	ต.ค. 54-	ครูนาธญา
ประจำห้องปฏิบัติการ	โภชนาการมีอุปกรณ์ที่	โภชนาการมีอุปกรณ์ที่			ก.ย. 55	ก.ย. 55	
	พร้อมสำหรับการเรียน	พร้อมสำหรับการเรียน					
	การสอน	การสอน					
ยอดรวมทั้งหมด			2,317,900	2,317,900			

วิทยาลัยอาชีวศึกษาลำปาง

รายงานผลการปฏิบัติงานจำแนกตามยุทธศาสตร์สำนักงานคณะกรรมการอาชีวศึกษา

ตามแผนงานและโครงการในแผนปฏิบัติการ ประจำปีงบประมาณ 2555

แผนงาน/โครงการ	ผลการดำเนินงาน		งบประมาณ		ระยะเวลา		หมายเหตุ
	เป้าหมาย	ผลการดำเนินงานที่ปฏิบัติได้จริง	ได้รับ	ที่ใช้	ตามแผน	ดำเนินการจริง	
ยุทธศาสตร์ที่ 4 : พัฒนาคุณภาพแหล่งการเรียนรู้							
กลยุทธ์ Vocation Pizzazz Center บริการอาชีพ							
<u>แผนกวิชาผ้าและเครื่องแต่งกาย</u>							
1.ซ่อมแซมเสื้อผ้า	นักเรียน นักศึกษาแผนกวิชาผ้าและเครื่องแต่งกาย	นักเรียน นักศึกษาแผนกวิชาผ้าและเครื่องแต่งกาย	800	800	ต.ค. 54-ก.ย. 55	ต.ค. 54-ก.ย. 55	ครูพัชรินทร์
<u>แผนกวิชาการจัดการธุรกิจค้าปลีก</u>							
1. เทคนิคการจัดทำแผนการฝึกสมรรถนะอาชีพของสถานประกอบการ	<u>เชิงคุณภาพ</u> นักเรียน นักศึกษามีความรู้ในการทำแผนฝึกสมรรถนะอาชีพของสถานประกอบการ	<u>เชิงคุณภาพ</u> นักเรียน นักศึกษามีความรู้ในการทำแผนฝึกสมรรถนะอาชีพของสถานประกอบการ	25,000	25,000	ต.ค. 54-ก.ย. 55	ต.ค. 54-ก.ย. 55	ครูภัทรวรรณ
2. จัดทำสื่อประชาสัมพันธ์จัดการเรียนการสอนอาชีวศึกษาระบบทวิภาคี	<u>เชิงคุณภาพ</u> นักเรียน นักศึกษามีสื่อประชาสัมพันธ์ที่มีคุณภาพ	<u>เชิงคุณภาพ</u> นักเรียน นักศึกษามีสื่อประชาสัมพันธ์ที่มีคุณภาพ	10,000	10,000	ต.ค. 54-ก.ย. 55	ต.ค. 54-ก.ย. 55	ครูภัทรวรรณ
<u>แผนกวิชาการบัญชี</u>							
1. โครงการเสวนาที่ปรึกษาบัญชีมืออาชีพพันธ์อา	<u>เชิงปริมาณ</u> นักเรียน นักศึกษา แผนกวิชาบัญชี <u>เชิงคุณภาพ</u>	<u>เชิงปริมาณ</u> นักเรียน นักศึกษา แผนกวิชาบัญชี <u>เชิงคุณภาพ</u>	4,000	4,000	ต.ค. 54-ก.ย. 55	ต.ค. 54-ก.ย. 55	ครูประคอง

วิทยาลัยอาชีวศึกษาลำปาง

รายงานผลการปฏิบัติงานจำแนกตามยุทธศาสตร์สำนักงานคณะกรรมการอาชีวศึกษา

ตามแผนงานและโครงการในแผนปฏิบัติการ ประจำปีงบประมาณ 2555

แผนงาน/โครงการ	ผลการดำเนินงาน		งบประมาณ		ระยะเวลา		หมายเหตุ
	เป้าหมาย	ผลการดำเนินงานที่ปฏิบัติได้จริง	ได้รับ	ที่ใช้	ตามแผน	ดำเนินการจริง	
	นักเรียนนักศึกษาแผนกวิชาบัญชี มีความรู้ความสามารถ และฝึกประสบการณ์	นักเรียนนักศึกษาแผนกวิชาบัญชี มีความรู้ความสามารถ และฝึกประสบการณ์					
<u>แผนกวิชาศิลปกรรม</u>							
1.โครงการการสอนอาชีพระยะสั้น (108 อาชีพ) สาขาวิชาศิลปกรรม	<u>เชิงคุณภาพ</u> นักเรียน นักศึกษามีความรู้ และได้ฝึกประสบการณ์จริง	<u>เชิงคุณภาพ</u> นักเรียน นักศึกษามีความรู้ และได้ฝึกประสบการณ์จริง	25,000	25,000	ต.ค. 54-ก.ย. 55	ต.ค. 54-ก.ย. 55	ครูวิญญู
<u>ฝ่ายวิชาการ / งานทวิภาคี</u>							
1. จัดทำสื่อประชาสัมพันธ์การจัดอาชีวศึกษาทวิภาคี	<u>เชิงคุณภาพ</u> นักเรียน นักศึกษามีสื่อประชาสัมพันธ์ที่มีคุณภาพ	<u>เชิงคุณภาพ</u> นักเรียน นักศึกษามีสื่อประชาสัมพันธ์ที่มีคุณภาพ	15,200	15,200	ต.ค. 54-ก.ย. 55	ต.ค. 54-ก.ย. 55	ครูอารีรัตน์
2 สมุดฝึกงาน นักศึกษาฝึกงานปกติและนักศึกษาทวิภาคี	<u>เชิงคุณภาพ</u> มีสื่อการเรียนการสอนที่เพียงพอ	<u>เชิงคุณภาพ</u> มีสื่อการเรียนการสอนที่เพียงพอ	13,300	13,300	ต.ค. 54-ก.ย. 55	ต.ค. 54-ก.ย. 55	ครูอารีรัตน์
3.โครงการวัสดุสอน 108 อาชีพ งาน R-Street & Inpiration			58,000	58,000	ต.ค. 54-ก.ย. 55	ต.ค. 54-ก.ย. 55	
โครงการตามนโยบายของรัฐบาล							

วิทยาลัยอาชีวศึกษาลำปาง

รายงานผลการปฏิบัติงานจำแนกตามยุทธศาสตร์สำนักงานคณะกรรมการอาชีวศึกษา

ตามแผนงานและโครงการในแผนปฏิบัติการ ประจำปีงบประมาณ 2555

แผนงาน/โครงการ	ผลการดำเนินงาน		งบประมาณ		ระยะเวลา		หมายเหตุ
	เป้าหมาย	ผลการดำเนินงานที่ปฏิบัติได้จริง	ได้รับ	ที่ใช้	ตามแผน	ดำเนินการจริง	
1.โครงการฝึกอาชีพและพัฒนาหญ้าแฝก			20,000	20,000		15-26 ก.ย. 55	
2.โครงการอุดหนุนการหารายได้ระหว่างเรียน			78,200	78,200		10-18 ก.ย.55	
แก่นักเรียน-นักศึกษาที่ยากจน							
3.โครงการพัฒนาศูนย์อบรมอาชีวศึกษา	เชิงปริมาณ จัดอบรมวิชาชีพ		84,000	84,000		มิ.ย. -ก.ย.55	
ในสถานศึกษา	ไม่น้อยกว่า 5 อาชีพ						
	ประชาชนที่ไม่มีงานทำและ						
	ประชาชนที่สนใจ จำนวน 100 คน						
	เชิงคุณภาพ ประชาชนที่ไม่มี						
	งานทำและประชาชนที่สนใจ						
	สามารถนำความรู้ไปประกอบอาชีพ						
	เพิ่มรายได้ได้						
	*เกิดการรวมกลุ่มสร้าง พัฒนาอาชีพ						
4. Fixit Center	วิทยาลัยอาชีวศึกษา		287,000	287,000	ต.ค. 54-	ต.ค. 54-	
	ลำปางได้จัดตั้งศูนย์ซ่อมสร้าง				ก.ย. 55	ก.ย. 55	
	เพื่อชุมชนจำนวน 1 ศูนย์						
ยอดรวมทั้งหมด			620,500	620,500			

บทที่ 4 ผลงานดีเด่นของวิทยาลัยอาชีวศึกษาลำปาง ประจำปี 2555

ในปีการศึกษา 2555 วิทยาลัยอาชีวศึกษาลำปาง ได้กำหนดแนวทางการพัฒนาสถานศึกษา โดยเชื่อมโยงความร่วมมือระดับสำนักงานคณะกรรมการการอาชีวศึกษา ให้สอดคล้องกับระดับสถานศึกษาและเขตพื้นที่ โดยบูรณาการทั้งด้านวิชาการ การบริหารจัดการ ยุทธศาสตร์ นโยบาย เป้าหมาย ให้กลมกลืนกับสถานการณ์ เศรษฐกิจ สังคม และบุคลากรทุกระดับ โดยกำหนดเป้าหมายสำคัญ ดังนี้

1. การบริหารจัดการสถานศึกษา

วิทยาลัยอาชีวศึกษา จะสร้างวัฒนธรรมการทำงานเป็นทีม โดยกำหนดแนวทาง ในการปฏิบัติงาน ตั้งแต่ ปีการศึกษา 2554 – 2557 ดังต่อไปนี้

ปี 2554 หนึ่งใจเดียวกัน (Oneness)

ปี 2555 สร้างสรรค์มาตรฐาน (Standard Creativity)

ปี 2556 สานพลังสังคม (Harmony)

ปี 2557 ร่มเย็นเป็นสุข (Happiness)

2. การพัฒนาบุคลากร

วิทยาลัยอาชีวศึกษาลำปาง กำหนดอัตลักษณ์บุคลากรของวิทยาลัยฯ ประกอบด้วยครู บุคลากรทางการศึกษา นักเรียน นักศึกษา ให้มีค่านิยมและคุณลักษณะที่เรียกว่า L.V.C. เป็นตัวย่อของคำว่า

L = Lustred Life ชีวิตสดใส

V = Virtuous Mind ใจสว่าง

C = Civilized Life พลเมืองดี

โดยตัวย่อ L.V.C มาจากชื่อของวิทยาลัยฯ คือ Lampang Vocational College

คำว่า ชีวิตใส (Lustred Life) หมายถึง

- สามารถเรียนรู้ได้ด้วยตนเอง รักการอ่าน แสวงหาความรู้อย่างต่อเนื่อง
- มีความสามารถในการสื่อสาร มีทักษะการคิดและปฏิบัติ
- มีความสามารถในการแก้ปัญหา มีวิจารณญาณ มีความคิดสร้างสรรค์
- มีสมรรถนะทางด้านอาชีพ และเทคโนโลยี

คำว่า ใจสว่าง (Virtuous Mind) หมายถึง

- มีวินัย ความรับผิดชอบ ขยัน
- มีสัจจะ ซื่อสัตย์ ประหยัด
- เสียสละ อดทนอดกลั้น
- สุภาพนุ่มนวล กตัญญูกตเวที

คำว่า พลเมืองดี (Civilized Life) หมายถึง

- มีสุขภาพกายสมบูรณ์ แข็งแรง
- มีความระลึกในหน้าที่
- รักษาคำพูด
- สามารถทำงานเป็นกลุ่ม
- มีคารวะต่อผู้มีอาวุโส
- มีวัฒนธรรมประชาธิปไตย
- มีจิตสาธารณะ คำนึงถึงประโยชน์ส่วนรวม
- มีความเป็นไทย
- สืบสาน อนุรักษ์ศิลปวัฒนธรรม
- กล้าทำในสิ่งที่ถูกต้อง

3. ผลการดำเนินงานและผลงานดีเด่นที่ควรยกย่อง

ตามที่วิทยาลัยอาชีวศึกษาลำปางได้ดำเนินการตามยุทธศาสตร์และเป้าประสงค์ของสำนักงานคณะกรรมการการอาชีวศึกษา โดยนำมาบูรณาการกับมาตรฐานการอาชีวศึกษา มาตรฐานการศึกษาของชาติ วิสัยทัศน์ และพันธกิจของวิทยาลัย พบว่า ผลการดำเนินงานอยู่ในระดับที่ดีเยี่ยม มีคุณภาพเป็นที่ยอมรับโดยทั่วไป ดังจะเห็นได้จากภาพกิจกรรมและความสำเร็จต่างๆ ดังนี้

3.1 รางวัลชนะเลิศการแข่งขันการอ่านพระธรรมพร้อมคำแปลแบบร้อยแก้ว ภาคภาษาบาลี-ไทย และภาคภาษาบาลี-อังกฤษ รุ่นกลาง (ปวช.1-3) จัดโดยสมาคมความมั่นคงของพระพุทธศาสนาในประเทศไทย

3.2 รางวัลชนะเลิศในการแข่งขันการทำแผนธุรกิจ "โครงการอบรมเสริมสร้างศักยภาพการเป็นนักศึกษาที่มีศักยภาพในการเป็นผู้ประกอบการ" ข้าวกรอบ "Ricy Gold" และได้ไปทัศนศึกษา ณ ITE College East Singapore ประเทศสิงคโปร์

3.3 นายชัยวุฒิ พรมยศ นักศึกษา ระดับชั้น ปวส.1 แผนกวิชาการตลาด ได้รับคัดเลือกเป็น 1 ใน 100 ยุวทูตอาชีวศึกษาอาเซียน จัดโดยสำนักมาตรฐานการอาชีวศึกษาและวิชาชีพ สำนักงานคณะกรรมการการอาชีวศึกษา

3.4 รางวัลชนะเลิศการแข่งขันทักษะโปรแกรมสำเร็จรูปเพื่องานบัญชี และทักษะอาหาร – Thai fusion set จากการแข่งขันทักษะวิชาชีพ และวิชาพื้นฐาน ระดับภาค ภาคเหนือ

3.5 รับรางวัลรองชนะเลิศอันดับ 1 และรองชนะเลิศอันดับ 2 การประกวดชุดนางนพมาศ จากซองผลิตภัณฑ์ปรับผ้านุ่มไฟน์ไลน์ ในโครงการ “งานประดิษฐ์สร้างอาชีพ ช่วยลดโลกร้อน”

3.6 รางวัลชนะเลิศการแข่งขันฮูล่า ฮูป ระดับจังหวัด จัดโดยสำนักงานสาธารณะสุขจำหวัดลำปาง

3.7 ตัวอย่างโครงการอื่นๆ ทั้งภายในสถานศึกษา และภายนอกสถานศึกษา

1) **โครงการ** Diamond L.O.V.E Contest

ดร.กาญจนา ภาสุรพันธ์ ผู้อำนวยการวิทยาลัยอาชีวศึกษาลำปาง ให้โอวาทในพิธีเปิดกิจกรรมสัปดาห์ Diamond L.O.V.E Contest เพื่อให้นักเรียนได้รับการกระตุ้นให้มีการตื่นตัวกับการมีสมรรถนะอาชีพในสาขาวิชาชีพที่ได้เรียนผ่านมาแล้ว และเป็นการประเมินคุณภาพการเรียนการสอน เพื่อเปรียบเทียบกับมาตรฐานรายวิชาต่อไป โดยมีกิจรรมต่างๆ อาทิ การแข่งขันทักษะวิชาพื้นฐาน,การแข่งขันทักษะวิชาชีพต่างสาขา, ร้องเพลงสากลหมู่ ทุกชั้นปี และการแข่งขันกิจกรรมเข้าจังหวะ ซึ่งมีนักเรียนนักศึกษาสนใจเป็นอย่างมาก ณ วิทยาลัยอาชีวศึกษาลำปาง

2) **โครงการ** Diamond L.O.V.E Festival

ดร.กาญจนา ภาสุรพันธ์ ผู้อำนวยการวิทยาลัยอาชีวศึกษาลำปาง ให้โอวาทในพิธีเปิดกิจกรรมสัปดาห์ Diamond L.O.V.E Festival เพื่อให้นักเรียนนักศึกษาได้ศึกษา ร่วมทำกิจกรรมบูรณาการในวัฒนธรรมและประเพณีไทย โดยมีกิจกรรมมากมาย อาทิ กิจกรรมถวายพระพรพระนางเจ้าสิริกิติ์ พระบรมราชินีนาถ, กิจกรรมถวายเทียนพรรษา, กิจกรรมชีวิตกับวัฒนธรรม, กิจกรรมประกวดร้องเพลง, กิจกรรมเข้าจังหวะ, กิจกรรมสอนอาชีพทุกระดับชั้นปี (พี่สอนน้อง) และโครงการวิชาบัญชีกับวิถีล้านนา ซึ่งนักเรียนนักศึกษาสนใจร่วมกิจกรรมอย่างมาก ณ วิทยาลัยอาชีวศึกษา

3) ศูนย์ซ่อมสร้างเพื่อชุมชน Fix It Center

เปิดศูนย์ซ่อมสร้างเพื่อชุมชน Fix It Center ดร.กาญจนา ภาสุรพันธ์ ผู้อำนวยการวิทยาลัยอาชีวศึกษาลำปาง ร่วมพิธีเปิดศูนย์ซ่อมสร้างเพื่อชุมชนตำบลห้างฉัตรแม่ตาล Fix It Center ปีงบประมาณ 2555 โดยความร่วมมือกับเทศบาลตำบลห้างฉัตรแม่ตาล ซึ่งวิทยาลัยฯได้อนุเคราะห์ในเรื่องพัฒนาสุขอนามัยชุมชน และพัฒนานวัตกรรม ต่อยอดผลิตภัณฑ์ฝึกอบรมอาชีพแก่ชุมชน ระหว่างวันที่ 30 มิถุนายน – 29 กรกฎาคม 2555 ณ อาคารหอประชุมเทศบาลตำบลห้างฉัตรแม่ตาล

4) โครงการ New Gen Benefaction

ดร.กาญจนา ภาสุรพันธ์ ผู้อำนวยการวิทยาลัยอาชีวศึกษาลำปาง เป็นประธานในพิธีปฐมนิเทศนักศึกษาใหม่ปีการศึกษา 2555 ระดับปวช. และ ปวส. กว่า 1,300 คน ตามโครงการ New Gen Benefaction ณ วิทยาลัยอาชีวศึกษาลำปาง นอกจากนี้ยังมีกิจกรรมนำนักศึกษาเดินขึ้นดอยวัดม่อนพระยาแช่ และปฏิบัติธรรมวัดบรรพตสถิต จังหวัดลำปาง เพื่อฝึกทักษะความอดทน การช่วยเหลือกันและความความสามัคคีในหมู่คณะ

5) โครงการ “รวมใจเป็นหนึ่งเดียว The Oneness”

โครงการ “รวมใจเป็นหนึ่งเดียว The Oneness” มีจุดประสงค์เพื่อพัฒนาข้าราชการครูและบุคลากรทางการศึกษา ให้มีความรักองค์กร ภาคภูมิใจที่ได้เป็นส่วนหนึ่งขององค์กรพร้อมที่จะก้าวเดินไปสู่จุดมุ่งหมายเดียวกันนั้นคือ งานได้ผล คนเป็นสุข

6) การประชุมผู้ปกครองนักเรียน นักศึกษา ปีการศึกษา 2555

ดร.กาญจนา ภาสุรพันธ์ ผู้อำนวยการวิทยาลัยอาชีวศึกษาลำปาง เป็นประธานในการประชุมผู้ปกครองนักเรียน นักศึกษา ปีการศึกษา 2555 เพื่อให้ผู้ปกครองทราบถึงระบบการเรียนการสอน, หลักสูตรการวัดผล, การปกครอง, การขอทุนการศึกษา และการจัดตั้งเครือข่ายผู้ปกครอง ห้องเรียนละ 2 คน ในการร่วมกันดูแลนักเรียน นักศึกษา ณ อาคารหอประชุม วิทยาลัย

7) อาชีวะร่วมใจบริจาคโลหิตแก่เหล่ากาชาด จังหวัดลำปาง

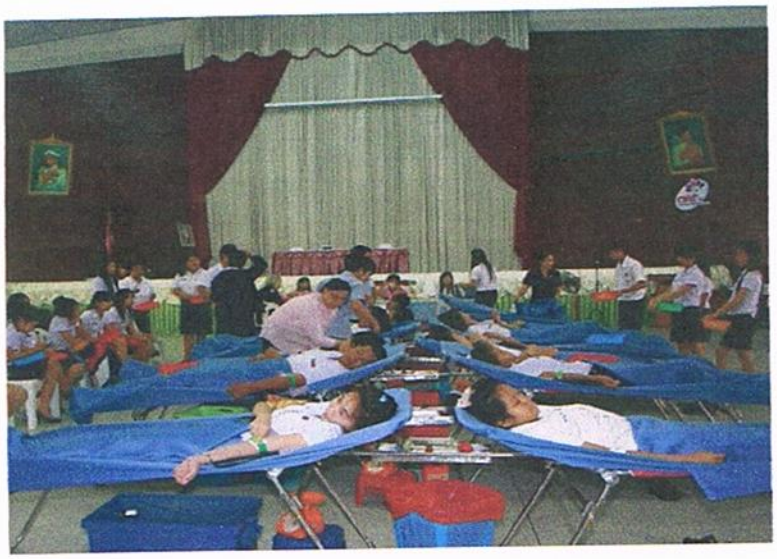

8) ฉลองพุทธชยันตี 2,600 ปีแห่งการตรัสรู้ของพระพุทธเจ้า

เมื่อวันศุกร์ที่ 1 มิถุนายน นศ.ทีมยุวพุทธพันธุ์อาร์ลำปาง(สร้างสรรค์คุณธรรม)นำนักเรียนนักศึกษาสวดมนต์ทำนองสรภัญญะ(สวดมนต์ยาว)และอ่านพระธรรมพร้อมคำแปลภาคภาษาบาลี-ไทย เนื่องในวิสาขบูชา ฉลองพุทธชยันตี 2,600 ปีแห่งการตรัสรู้ของพระพุทธเจ้า